(中華民國郵政特准掛號立劵之郵件)
(本館開設上海四馬路望平街黃字一百六十一號)

神州日報

(日本明治四十年八月十日第三種郵便物認可)
(德律風二千四百二十八號)(一)

神州日報

THE NATIONAL HERALD, SHANGHAI.

中華民國六年一月十八日
陰歷丙辰年十二月念五日
星期四
第三千五百零八號
每日三大張售洋二分五釐

陰歷年底休刊通告

本年陰歷年底仍照舊例十二月念六日起至初三日休刊一星期明年正月初四日照常出版特此通告

本埠直接定閱本報之優待辦法

本報自刷新內容增送贈品頗荷閱者稱許訂購者將至萬數惟本埠訂閱諸君時以提前送到及按月交欵爲請者本報勉徇其意特訂優待辦法凡本埠按月付給報資大洋七角隨時製付收條積有收條六張即可于九尾龜廣陵潮兩種中換取一種有十二張者即可兩種全得一面派人特報紙于午前送到惟外埠不在此例

本報發行部啓

外埠代派本報諸君鑒

歲暮例應結帳本報曾登廣告催繳在前今尊處所欠報資乃或遷延未繳或雖繳而去應繳之數尚遠見報均祈一律交清逕寄本報發行部收(不用個人名義)若仍延宕不清本報當出相當辦法以爲對付尚希鑒原謹此布告

本報發行部啓

王孝甫先生鑒

枉顧兩次均失迎迓悵甚尊處地址祈即郵示以便走謁(賜玉請逕至神州報館)

余穀民啓

江灣賽馬廣告

擇於陰歷正月初二初三初四初五日舉行賽馬四天每日上午十一點十五分鐘起賽午後一點四十五分鐘起賽是日備有轉車時刻如下上午十點四十分十一點半十二點一刻下午一點二十五分二點鐘入場劵每天每張洋二元四天劵每張洋三元場內由一枝香惟及八珍備有大菜茶點等大菜票須於陽歷正月念號以前向本會或一枝香或八珍預購以免臨時擁擠不得稱便特此預告

萬國體育會書記員張予權謹啓

宜興彭城中學招生廣告

本校因得省費補助特增廣學額招收各級插班生准於陰歷正月二十一日開校有志來學者可先期報名開學時隨帶學費洋八元膳宿費洋十七元半(以半年計)新章函索即寄校址宜興和橋鎮(常州無錫均有輪船可以直達)

校長程乃歡啓

神州女中學招生

本校特別科中學及兩等小學尚有餘額准陰歷正月初六起至三十日止報名正月十四日開學欲知詳細章程者請來本校面取或函索均可

招考新生 陰歷正月

上海神州女中學白

啓秀女學校招生

本校丁巳年定陰歷正月十日開學所有中學高小初小及附屬幼稚生各級均有餘額可以插班如有志願來學者請於開學前來校報名隨繳證金五元詳章來校取閱

北四川路寶興路十號本校啓

上海崇實中學文學科商業科及附屬兩等小學校招生

本學在靜安寺哈同路之新屋內地方幽靜寄宿最爲相宜茲定於民國六年一月一日開始報名二十日截止二月八日開課學費(通學生每半年銀洋二十元中膳生三十元寄宿生五十元)函索章程請附郵票一分寄滬甯火車站慶祥里一七九半號本學事務所可也

滬江大學招考普通插班英文班補習班生

本校定於二月二號招考新生除普通插班生外并考試特別英文補習班生凡已由中學畢業者倘因英文程度不足不能遽入大學可入此班專習英文半年以便秋季升入正科一年級一切報名考期試驗科目等另有詳章函索即寄

校長董景安啓

上海振中英文專門學校招生

本校爲英文專門學校各科課本均用英文原本教授特請香港約翰兩大學畢業生担任教務分正預兩科定額一百名學費正科十八元預科十五元膳宿三十元報名隨時均可先付証金兩元外埠報名金郵匯開學二月十日章程函索即寄須附郵票三分(附招)高等小學二三年級及初等三四年級另有章程函索須附郵票二分空函不覆(校址)新閘坟橋北首中公益里

校長陳明誠暨學監惠人傑教務長趙鴻飛同啓

承天英華學校招生

(英文)文法文學縮寫簿記算術尺牘等凡二十科(華文)國文歷史等凡六科(教授時間)每日英文五小時華文二小時(繳費)每半年住校生五十六元通學生念六元寄午膳三十六元(開學)陰歷正月念一日(報名)有志習學者請速來報名隨付證金洋五元(校址)上海滬甯車站東首寶山路口頤福里八十一號○欲索詳章寄郵票一分

校長周志禹啓

圖畫美術學院暨函授部招生

本院自創辦迄今已歷五載成效昭著遐邇咸知自民國六年始注重專家茲定於陰歷十二月初十起明年正月二十日止招收新生過期不納再人體寫生改訂課程添聘教員增長學期以冀造就完全美術人才

函授部自創設以來畢業者數以千計分散四方創辦美術學校及函授學校者亦指不勝僂近更竭力改良無不精益求精務使學者獲有實益有志研究畫學者望即從速報名幸勿失之交臂函索詳章須附郵票三分

院址上海西門白雲觀近

張聿光 劉海粟 丁悚 楊左匋 江頴年 謹啓

中西圖畫函授學堂廣告

圖畫之學有益身心凡抱高尚之志者不可不學本學堂函授中西各種圖畫今已八年成效之著爲全國冠茲因提倡職業教育勵行陽歷起見遠近學者如於本年一月內報名學費減半遲則照章欲閱細章請附郵票三分至上海法租界格家橋本學堂函索可也空函不覆

本報廣告價目

行起碼……封面加倍……短行五十字起碼……日後每字三……大洋

各埠購閱本報者鑒

定報例

中國境地	全年九元	半年五元	三月三元
日本境地	全年九元	半年五元	
西洋各國	全年十六元	半年九元	

報資先惠郵票代價作九五郵費在內

寄報例

無論何處一經惠款購定者即照地址立刻交郵寄遞以後按日發郵毫無差誤如輪船火車可以直達之處尤爲迅捷再閱者購訂之日起閱至期滿時倘欲續定即請交欵不知俾得照舊郵寄恐期滿後不免有斷遞之虞順此預聞

徵求學校章程

上海爲中華文明教育先導之區學校林立章程各異僕爲博文起見欲徵本埠租界及城內外華人公立私立大小各等學校章程每一份並何年設立寄交本館僕取齊後僕著一德文論說以附錄發華人教育亦擴我國人眼界自登日起七天截止惟舊式小散學不在此內

南京路三十三號德文新報館丰簾司克啓

邑廟後園勸業場開幕廣告

本公司就滬城隍廟後址建築廣大商場門臨福佑路車馬極便利樓高七級蓋立雲電機升降瞬息可達盤平坦如履康莊屋頂建屋樓外有樓亭閣高聳雕欄玲瓏平台寬暢空氣清新廣栽四時花木羅列異獸珍禽東攬萃秀南望湖亭全園諸勝一覽可盡登之心曠神怡豁達胸襟二層樓爲商場商店林立百貨咸備另闢雅室陳列國貨出品提倡實業精神附設遊戲場以供遊客娛樂如最新活動電光影戲女子新舊劇男女說書諸般幻術動物院彈子房等處凡可以鼓遊客之興趣者無不應有盡有也如客色食品中西餚饌烹調適口定價便宜此外優點繁多不勝縷述誠宜冬宜夏之唯一佳境而滬城最大之建築也現已工程告竣擇於陰歷丁巳元旦日開幕特此登報廣告各界士女爲乘新速方來之佳賓一遊此新境界也此佈

十年癩頭十日愈

寄售處上海棋盤街萬濟當對門胡開文筆墨莊每瓶五角郵票加一

震亞圖書局 精美旨章社 擴充營業 大贈品

本局前在四馬路望平街口一五七號開張有年現以營業擴充原屋不敷應用特移四馬路麥加圈東口五十七號交易添售玉石象牙石橡皮各種圖章聘請金石名家彫刻並刻延英日文彫刻東西文字古名章無不精緻優美價目格外克己

如蒙採購及各科教科書籍碑帖儀器文具圖章明信片等凡滿實洋一角均照贈玻璃板印梅蘭芳天勝娘(小說像帖)一冊(各種明信片)一律照贈多者以次照加本外埠往來不在此例陽歷即日起十一月底止良好機會幸勿交臂失之也

◉上海四馬路麥加圈東口震亞圖書局精美社同啓

財政部印刷局廣告

本局爲國立印刷機關開辦已及十載規模閎敞各種電汽機械悉臻完備石版鉛版銅版印刷精良延聘美國技師教授工徒尤以精製鋼版爲特色承印國家紙幣證券稅票郵票及各省銀行官鈔局紙幣兼營官廳局所銀行各界簿記以及名家書籍圖畫月份牌畫片等印刷品頗承各界推許成品備極優美價值格外克己現當擴充營業講求印品備承惠顧希請與本局營業課直接敬備歡迎

電話南局七百零一號

中國銀行廣告

本銀行於民國元年奉政府命令設立以來信用昭著總行設於(北京)分設(直隸省)天津 保定 駢台 深縣 唐山 滄縣 密雲 派縣 臨楡 芳鎮 靜海 淮陽 祁州 磁州 山關 張家口 泊頭鎮 (山東省)濟南 青島 烟台 滕縣 濟營 周村 惠民 濰縣 泰安 臨清 臨沂 桑園 (河南省)開封 周口 彰德 源河 洛陽 信陽 道口 (山西省)太原 運城 大同 新甯 歸化城 (江蘇省)上海 南京 鎮江 無錫 蘇州 揚州 清江浦 徐州 下關 (安徽省)安慶 蕪湖 大通 蚌埠 (江西省)南昌 (福建省)福州 南台 下杭 三都 廈門 (浙江省)杭州 甯波 慈谿 嘉興 湖州 溫州 紹興 (湖北省)漢口 沙市 宜昌 (廣東省)廣州 汕頭 瓊州 江門 韶州 (東三省)奉天 營口 安東 錦縣 大連 鐵嶺 長春 吉林 哈爾濱 齊齊哈爾 (貴州省)貴陽 (四川省)重慶 城都 瀘州 自流井 (陝西省)西安 三原 (湖南省)長沙各等處享有發行鈔票代理國庫之特權並辦理匯兌買賣生金銀往來存款定期存款抵押放款貼現放款代各公司商號或個人收取本埠及他埠票據款項保存有價證券及一切貴重物件至匯兌一項無論通商大埠最僻遐陬凡本行已經分設者均屬便利所收匯費無不格外克己以副光顧諸君之雅意 再本行發行鈔票準備充足凡完糧納稅發俸放餉官款出納商民交易以及應付鐵路輪船郵電等費一律通用現爲便利商民行使本行鈔票起見特於北通海縣匄鎮設立滙兌所並於本京內外城商店繁盛之區委託殷實商號代兌本行鈔票如有多數鈔票請逕向西交民巷本行兌換可也茲將代理兌換處所開列如下(注意)東西牌樓 寶源銀號 (安定門)會源銀號 (東珠市口)隆茂源銀號 (騾馬市)恆裕金店 (西河沿)仁昌金店 (後門)平易銀號 (西單牌樓)益大銀號 (後門)永通誠布號 (西街口)益泰誠布市店 (西單牌樓)和順公布店 (又珠寶市爐房十家)恆盛銀號 同元祥爐房 德順號 聚義號 祥瑞 興記 源豐號 復聚號 萬興號 全聚厚記 聚盛源爐房 再三總發行 時間開列如下 由陽歷四月一日起至九月底止每日上午九點鐘起至下午四點鐘止 陽歷十一月一日起至本月底止每日上午十點鐘起至下午四點鐘止

中西醫藥函授學校招生

本校創辦以來頗受社會歡迎因醫學一層不但注重學術亦須注重經驗故本校有鑒於此每月兩次發給內外各科講義並醫藥雜誌畢業後可來醫院實習以重經驗凡入學時學費暫不收取校址遷移上海西門外方浜橋民國路念四號中西醫院內並有詳章標本函索附郵三分

敬謝 廣嗣金丹

驥雲先生有道不佞先天不足後天失調而居強仕年華竟爾春秋令戶居抱恨膝下猶虛伯道之憂其何能已屢次求醫問藥爭奈影響毫無幸承摯友指引尊廬一等獎章參茸廣嗣金丹齊能強身補血益壽延嗣不佞聞之歎動當即匯洋購丹一料如法試服不半料已覺四肢和暖萬象春回閱書無厭卷之處枯楊得生梯之兆精神煥發步履康強尤喜山荊珠胎已結日前坐蓐則呱呱墜地者果然其聲雄壯延開湯餅慶衍宗祧茲功深再造爲此略陳鄙衷未敢藉登報以揚名譽告四海同胞速服金丹而強種族修燕箋敬頌壺安甬郡駱駝橋盛其忠鞠躬

每匣洋二元每料十六匣收回價本洋二十八元每料又名

丈夫再造天功效神速 每匣洋五元 試服一元

上海盆湯弄甯波路口崔氏獅香廬驥雲氏總發行所抄登 本廬分設天津北門獅子胡同忠成棧○長沙糧道街○安慶軍署西○南京下關大馬路○杭州陳列所○無錫北門外江陰巷內◎北京觀音寺街青雲閣商場

社論

◉休刊志感

（孫臘蝯）

故例舊歷殘年報紙休刊數日吾人終歲勤勤於此得稍憩息宜也顧今民國創造已逾五稔歷法既改節序攸殊憩息之期固宜在彼而不在此而吾滬上報界墨守舊習不能因時變通吾之滋可恥雖然此又寧直吾報界之恥毋亦**民國建立以來之執政者與有媿焉** 蓋以吾國社會風俗之錮蔽內地交通之閡阻與夫自種文化之偏僻之故此舊歷殘年之數日實使我有不得不輟之勢而其所以致此種種者則皆**吾國羣治不進爲之也** 猶憶民國紀元歲記者於辛亥輟業之日嘗與閱者諸君約謂吾國家社會一切之進步必自革除舊歷新年之錮習始此其感想寧獨記者有之凡我邦人諸友殆無不具有同情者矣奈何**蹉跎蹉跎倏已五易寒暑** 而吾**國家羣治之挫頓如故社會風俗文化之窳劣如故** 舊歷新年錮習之不易改革如故即我號稱開通風氣之報界亦復受此種種無形之牽絆不能改絃易轍以爲國人倡則又寧惟滋愧抑且令人興感於無窮矣

吾國羣治之所以不進者其最大之原因爲自辛亥以迄丙辰**五年之中經三次之大革命國人日儆儆於殘局收拾之不暇更無餘力以謀建設** 重以野心勃勃之袁氏爲叛國稱帝計利用一般腐舊之人物**昌言復古以愚吾民一線新機斬伐殆盡** 羣治乃益無進化之可言此吾人於事後追思所爲腐心切齒者也抑吾尤有進者**吾國人特別之根性有二其一爲暴烈其一爲因循二者性質雖殊要皆絕對不適於建設况其始也則以因循而激成暴烈其卒也又以暴烈而促成因循更迭循環其害皆中於國是故自開國至今日舉國上下幾不知政治建設爲何事** 則皆此兩種之特性誤之也往者姑勿論論今之政局共和再造倏逾半年大局既稍粗平正吾從容建設之機會矣顧乃因三數新進之執政日逞其意氣不靖之氣以從事於政局之鬭爭遂使當軸無一事可爲而羣治悉隳壞於無形之表起觀全國實業荒廢猶是也商務衰落猶是也教育腐敗猶是也平民生計窮蹙猶是也自治機關之一蹶不振更猶是也因之社會一切之風俗文化無在而非因陋就簡莫或起而謀改革者 **則甯非以暴烈促成因循之確實徵驗乎** 吾言吾報休刊而喋喋至此吾誠不免於贅然即吾之所感推本窮原歷歷如是衡之以理乃益不爽非吾之過言也嗚呼往事已矣來日大難瞻顧旁皇吾惟滋懼而已國人其念之哉

命令

一月十六日大總統令馬德恩馬長泰給予三等文虎章王德山程德元張文翁給予四等文虎章此令

又令馮汝森給予四等嘉禾章此令

又令王滌忠給予五等嘉禾章此令

又令派龍驤充察哈爾全區墾務總辦此令

又令任命王治昌爲農商部參事此令

又令夏同壽加陸軍少將銜金義成授爲陸軍步兵上將此令

又令陸軍總長段祺瑞呈已褫中將銜陸軍少將易堂齡當差勤奮請予開復等語易堂齡應准開復中將銜陸軍少將原官此令

又令參謀總長王士珍呈請任命王冠勳爲直隸督軍公署中校參謀關廿霖張席珍爲少校參謀應照准此令

又令參謀總長王士珍呈請任命邢士廉爲黑龍江督軍公署中校參謀鄭英啓爲少校參謀應照准此令

又令陸軍總長段祺瑞呈請將劉悅桐授爲陸軍步兵少校徐盛勤司承業關成德胡有謨授爲陸軍騎兵少校黃志忠王華春授爲陸軍砲兵少校胡志本黃廷亮曼恩洪程金山李芝田季福榮加陸軍步兵少校銜劉玉山周吉成劉萬和李玉田龐台陞加陸軍騎兵少校銜陳繼熉授爲陸軍三等軍需正應照准此令

內外要電

▼北京▲

◉梁任公今日（十七）乘特別車赴津

◉衆議員龔政議增設國會圖書館

◉粵長官迭電中央請緩賭禁三月聞閣議已核准

◉議員王法勤等聯函國務院請取銷魏居業攜欵潛逃之通緝陸軍部以軍需重案據理駁覆

◉巴匪餘黨將定期大舉黑省長來電請示辦法

◉奉督張作霖保鮑貴卿爲奉天省長

◉滇籌餉局紳黃德潤等電請政府速撥善後費以蘇民困

◉山東陝西官產處長將更動財政部擬以費毓楷林實繼任

◉察哈爾田都統（中玉）請簡龍驤爲墾務總辦聞已照准

◉晉督閻錫山電請來京

◉內務次長張志潭俸叙一等

（以上本館專電）

◉昨日（十六號）衆議院開秘密會議伍朝樞出席恐係討論鄭家屯及老西開兩案

◉清太傅梁鼎芬呈明大總統謂清宣統帝已十二齡擬出洋求學云

◉美使芮恩氏昨日（十六號）晉見大總統代美總統致謝中國政府贊同和議通牒之誠意

（以上德文特電）

◎陰歷年終議員均紛紛回籍度歲憲法草案二讀會或因法定人數不足不能開會現在兩院議長雖電催各議員回院然恐無效又十九號之審議會對於憲法草案當可得審查報告

◎大總統於十五日接見蒙古親王多人並未交換禮物蓋總統意謂不合時宜之故某某數親王曾受尊號

◎徐世昌及世續於十五日欵讌議員二百五十人徐請議員贊助優待清室條件加入憲法之議湯化龍答謂優待條件性質當永遵勿失並允贊助此次提議云

◎各省請欵發付民軍軍餉之聲繼續未已龍濟光所請爲數甚大並請得於粵鹽稅項下撥付恐中央未必准之唐繼堯亦堅欲請欵政府近日雖滙滇百萬元然唐又電稱不敷甚巨年前非七百萬不可云

（以上路透特電）

◎中法老西開問題近有日英俄三國左袒法國干涉中國政府之風說記者曾以此說詢諸三國有責任之外交當局據答三國曩以老西開問題久未解决故嘗詢問中國政府仍據朱爾典氏之調停案以與法國交涉而解决此問題如何此實不得稱有干涉之行動故斷不認干涉之說

◎梁任公勾留都中十二日今日午前十時乘特別車赴津迎舊歷之新年臨行有大總統國務總理之代表者並多數之政友軍警軍樂隊等往送此次梁氏入京途中歷訪馮副總統張勳等會談入京之後會見朝野主要人物又對各政黨學生青年團等演說由其演說而觀將來或有實現其說之日故一般人於今後之政局與梁氏之行動均甚注意

（以上東方特電）

▼漢口▲

◉京漢鐵道確山信陽間之鐵橋破壞故昨日起火車不通

◉粵漢鐵路武昌蒲圻之間定於二月一日通車

◎湖北省議會副議長王信數受湯化龍之密命再興進步黨目下正在奔走運動

（以上東方特電）

▼廣州▲

◉天花症日盛當道已在省垣開設種痘局四十八處

◎華人及教會代表之赴醫藥會議者絡繹抵此該會議定本月二十日開始云

（以上路透特電）

▼成都▲

◉戴戡已抵此衆均歡迎毫無阻礙惟官場因閱操均未親赴迎迓云

◎王芝祥於十四日在鳳凰山營校閱川軍萬人日光照耀尤覺動目操演亦頗純熟

（以上路透特電）

▼濟南▲

◉周村民軍問題現已解决計將民軍編成一混成旅定於十八日全部移駐濟南歸張督軍節制加以訓練紛糾日久之山東民軍事件至是遂無事解決

◉民軍中之逃兵及解散兵近日潛入濟南者不少陰謀搶掠謠言紛起因之人心洶洶前夜有解散兵數名往襲西關之一商店肆其掠奪當經巡警圍捕拘獲訊實槍斃

（以上東方特電）

▼奉天▲

◎吳景濂等之民黨派乘馮德麟入京之機排斥張作霖運動以馮爲奉天督軍運動既歸失敗馮氏遂於十六夜回二十八師本部所在地北鎮縣不日來奉現其地位頗爲可危

◎張督軍之機關報東三省公報祝鄭家屯事件之和平解決謂爲中日親善之先聲並論兩國存立上之必要亟圖親善云云

（以上東方特電）

▼東京▲

◎筑波軍艦爆沈事件近將設立查問委員會俾可明其原因

◎日本商船武裝問題一時已有中止之勢茲又風傳其後徵集各關係者之意見決於本月下旬或來月上旬由神戶出帆之郵船熱田丸始設備武裝

◎寺內首相與三黨首會見之後又於十六日會見公正會幹事肥田璜之氏及上院各派代表者內示外交方針

◎政友會今日午前回答國民黨曰現內閣雖反吾人之理想然際內外之時局决暫觀現內閣之設施採相當之處置故議會首先決議不信任案實難贊同云云

◎國民黨接此回答後更與憲政交友兩派交涉提出不信任案之件

◎長崎岐阜佐賀茨城青森山口大分各地方長官更迭今日發表

◎聯合軍慰問發起委員會選定德川公爲總裁澁澤男爵島田議長爲副總裁

◎日本汽船哈爾濱丸五日航行南亞非利加之

問爲德國濟航艇捕獲遂將前爲德艇擊沈之聯合國船員收谷該船駛至巴西釋放於十五日至拆爲朗島蒲特庫港昨已由駐法國之松村武官電報矣

（以上東方特電）

公電

◎南雄電報局來電 北京交通部廣東監督各局鈞鑒雄屬連日大雪雄安兩線魚日二十一時阻號早六時派工丁趕往修理惟沿途風雪其大倒桿或多恐非一二日可能修復現由韶局接轉官商急要各報均由郵寄安局謹聞雄叩號

▼快信▲

▼北京▲

◎元首舉行授爵典禮 大總統於今日（十五日）九時在居仁堂舉行授爵典禮共計三人（一）一等公爵倚功（二）一等子爵啟元（三）一等子爵世與段總理各國務員及侍從武官長（蔭）昌諸要人均侍班禮節極爲嚴肅至十時始行竣事

◎調查外交懸案 外交伍總長以懸案甚多飭部中詳爲調查以便迅速解決聞調查結果該項懸案計分五類（一）與日本交涉之懸案十件內要案五件（二）法國十一件內要案四件（三）英國七件內要案一件（四）俄國六件悉爲要案（五）美德各一件

◎梁任公誠摯進言 昨日（十四）下午梁任公至公府與元首作最懇摯之談話謂共和國家應養成法治國之精神必在上位者首倡以爲舉國模範尤當效共和先進國大總統宜超然政治之上使總理負責並引項城當日不應負責者負之應負責者不負乃無好效果云云元首甚爲嘉納

◎任公定期回津 梁任公今日（十五）在江西會館學界歡迎會演說晚間在青年會演說定十七日回津

◎憲法成立慶祝會 參議院議員近日頗多主持憲法速成之人前所提出之慶祝憲法成立大會決議案昨經審查會審查全體委員一致贊成經理事王人文君擬出報告書稿提付大會議決

◎大總統特頒碑文 大總統日昨特頒前國史館長王闓運碑文一篇聞係內史鄒沅君手筆

◎農商部之絢爛文章 農商部近來頗有種種計畫以表示其不同尋常日昨又擬具林業公會辦法請以命令公布

◎議員又質問政府 議員李春榮等提出質問政府何以不將各特別區域教育實業諸案與各省同時提交國會

◎議會經費分期給發 本月份應發之議會經費聞財政當局以庫儲支絀擬分二次給發第一次先發半數即日發放其餘半數亦擬儘歲除以前照撥惟須待各省大批解欵到京再行定期

◎添設印花分處會辦 直隸湖北江蘇廣東四省印花分處添設會辦四員日昨均已派定江西處長即將由部選派分處規則有畧加修正之說處長公費擬另加一百元至京師某舖前發見假印花票一節近據財部調查係元二年間舊模原板難覓須向印鑄局細詢方能得其眞相

◎湖南報告財政 湖南財政廳長袁家普昨電報稱湘省十一月份出入各欵不敷之數約達二十餘萬云

▼南京▲

◎聞煙酒公賣局與新組印花稅辦事處均有附設於財政廳內之說

◎淞滬警察廳長徐國樑素爲新浙督楊氏所倚重聞楊昨有電致齊省長擬保徐任浙警廳長求齊同意

◎張一麐昨午（十六日）忽復來甯與馮副總統密談良久不知銜有何項使命政界中人多注意及之

◎此間政界喧傳齊省長擬令曹豫謙隨乃兄耀珊赴浙任爲將來之浙財廳長莫永貞則調寧任用云

◎自奇冷後城廂內外太平水缸之涷損者達數百口 昨警廳偵緝隊捉獲女扮男裝之少女八人 經警廳研訊之下指爲家敎不嚴各判罰大缸十五口

◎商會總理蘇鑑倍會同諸紳極力募得振欵萬元 因籌設粥廠不及 乃公議自今日（十八日）起按照警區戶籍册查明極貧者給以一元次貧半元 使其有資度歲免爲飢寒所迫流爲盜匪

◎松滬護軍副使一缺馮副總統擬保薦第五混成旅旅長劉詢承之 聞已電京請命

▼杭州▲

◎新任省長齊耀珊氏因浙紳朱某等電催履新中央又再三敦促已於十四號出京南下尚須赴甯謁見副總統然後蒞浙有定本月二十七日視事之說

◎呂省長以各項民政事務結束已將就緒決定二十日（卽舊歷二十七日）移交楊督軍各處來文昨日起暫停批發並聞呂省長以段總理電召決俟交代事畢赴京一行

◎頃據政界人云莫廳長（永貞）有調任金陵道尹之說該廳長日前奉電赴甯於此事不無關係並聞新任齊省長此次南下前財廳長吳鈁隨同來浙有仍任財政廳長之說

◎浙省此次改選參議員三人聞首選之王正廷君又爲某特別區域當選之參議員而現任參議員陸宗輿亦係浙籍行將出任外交官故按次遞補當以候補當選人黃崇威君最有希望

◎頃聞督軍公署高等顧問婁樵葛敬恩二君亦欲出洋講求軍事學識聞已奉楊督軍核准矣

◎內河水上警察廳長徐則恂君查蘭谿江防吃緊兵力不敷爰特呈准警務處將原駐蘆墟之翌應兵輪調往駐泊以重防務

◎修築省道一事 屬於民政範圍所有辦事機關似以附設省公署較爲適宜 乃辦理省道人員多係軍署參謀差遣兼充不支薪水是以附設於軍署內 業由呂前督軍商明新任楊督軍仍照向章設置並聞楊督軍以修築省道不惟交通便利卽於軍事前途亦有莫大之關係頗願廣爲提倡以策進行

◎滬杭甬鐵路鍾局長爲推廣營業起見於陰歷本月二十六日起至正月初七日止十日內發售頭二三等來回票 取價祇值一成半

▼內外要聞▲

◉世徐歡讌議員詳紀

▲對於優待條件之演說

十五日下午五時清太保世伯軒暨徐東海 在金魚胡同那宅花園讌請各政團幹部要人 到者計有二百五十餘人 席間由徐東海演說優待條件問題 擬請於憲法會議中加一層保障 徐東海演說後由湯議長代表各政團致答詞 大致係謂此項條件本有條約性質無論如何不能變更效力今爲尊重此項條件起見可於憲法會議再行承認一次 以表示國民不忘清室禪讓之美德云云茲將徐氏演詞錄後 今日得聚會一堂與延諸公皆素所欽仰今鄙人等以在林下之人得趁此機會相見宴飲十分榮幸今有一事請諸公維持卽清皇室優待條件是也按優待條件原係一種條件本非國家法律不過中華民國成立伊始不得謂非此項條件之所產出此亦中華民國人民之公認也現此項條件本無絲毫動搖之勢特因民國正在制定憲法清皇室之意擬請求將此項條件設法附入憲法加一重保障所以請求附入者其理由有二 一就表面上言之袁前總統曾將優待條件附入新約法現新約法旣聲明廢止關於此項條件雖未受有何種影響但總不免新約法廢止之嫌疑一也就實際上言之民國五年以來對於皇室條件有未克完全履行者實所不免卽如皇室經費一層尤爲顯著者也 在皇室一方面百般隱忍身受之痛苦旣已呼籲無門一方面又不欲使外界之人因皇室之事而得所藉口牽及政局歷年以來種種爲難情形實非言語所能盡述 現民國成立未久各界之人對於清室禪讓尚未去懷是此項條件目下明知不至有他虞恐數十年後人民與清室感情已漸漸減少此條件已漸漸成爲具文彼時或竟失其效力誰能保其爲必無之事二也說者謂條件乃條約性質條約乃雙方同意所定無論何種法律不能變更或有所牽動其效力實較憲法爲強此說尚極堅確清皇室尤爲歡迎但說現在目的亦不過求將此條件效力說明以存永無變更而已不過此項條件能否與國際條約有同等之效力實亦一言所敢斷定蓋兩國訂定之條約有兩國對待之勢力國際之勢力一有懸殊則國際之條約無不因之更易者其明證也清皇室在民國一國之中本無對等勢力之可言此項條件何人能爲之始終保障非如兩國之有人民與武力爲之後盾也現制定憲法爲民國永久不變之法故不能不引以憲法爲之保障蓋國際條約有國家之人民與武力爲之後盾今清皇室無可依據惟有請求以憲法之保障爲之後盾也鄙人等月餘以來屢次與各方面接洽商量各方面對於此條件無人不極力擁護卽有討論亦無非善意的研求清皇室極爲感激聞此事王君揖唐謝家魏君瀚文李君振鈞諸公均各有提案大約日內卽將開議惟有懇諸公竭力維持務期達到目的沖括規定附入憲法如實在不易加入萬不得已務須於制憲中求一保障之法則不但清皇室之感激於大局一部分之人亦不無關係也 至今日之會議員全體計尙有大多數未克一一邀請鄙人等在林下日久對於議員諸公日既少接洽今日柬請遺漏尚多十分抱歉惟有拜請在座諸公費神致各議員多多原諒務各一致贊成實深感禱云云

◉鄭家屯交涉近聞

▲解決之原因 ▲條件之內容

鄭家屯交涉聞已解決 惟其內容如何尙難懸揣外間所傳皆謂失敗至其失敗之原因蓋亦有故大略情形約有三端（一）根於從前袁世凱時代所訂之中日新約（二）因夏詒霆不善交涉故難救濟（三）近爲協約國關於中法交涉有提携干涉之勢 凡此三種原因皆我中國不能圓滿抗爭坐是之故遂歸失敗若夫交涉結果玆據所聞約畧如下

（一）滿蒙地方許與日本租借土地權及其他既得權（二）滿蒙地方於一定地點准日本設立警察署（三）將來特有地域於必要時仍須要求設立警察署（四）除聘青木爲軍事顧問外並須訂聘其他顧問若干另締有限制的條約（五）關於警察及顧問二項依照前年交涉第五項如至日後遇有適當時機仍須協議（六）此外尙有處罰軍官謝罰弔慰郵金等項

如上所述此次交涉結果之內容可以概見矣 聞自日使最後宣言（本月五日）既無磋商餘地當局曾開國務會議數次研究答復旋於日前由伍總長延請日使至迎賓館開議大體內容均已承認吾人對於此次鄭家屯交涉之結果而研究所謂親善二字之實現其中國親善於日本乎抑日本親善於中國乎若云相親相善似不應一方有所吃虧則還請質諸雙方喜談中日親善者

◉平政院力爭受理範圍

▲經過之歷史

平政院 力爭受理範圍問題兩誌本報茲悉該院對於國務院雖曾遞一手摺說明種種窒礙代理院長張一鵬氏亦曾面謁總理陳述一切 然尙爲非公式的交接並未入於正式爭議之地步 本案原有於上星期六提出國務會議之說因事未果今日例會則已准付會議矣 該院向國務院所遞手摺理由約分三層 第一各官署呈奉令准之案平政院未必一一盡悉受理之際異常困難 第二令准之案不許受理其令駁之案當然仍可受理則裁決之下仍有變更或取消總統命令之嫌第三向平政院陳訴者大都爲重大案件各官署自多呈奉令准若設此範圍平政院必至無案可理此三層之外又謂前清奉旨依議之件尙可請交覆議 誠以雖經奉旨而處置之得當與否 其責任仍在請之議之之人 卽有翻案於元首之威信固無傷也今定令准之案不能變更取消在議者固以令准之前必經鄭重審查再無違反法規之處無論此說是否有合 而人民旣以官署處分爲違法設竟絕其呼訴之門 何以令人甘心誠服乎 云云今日國務會議之結果 設使不能挽回平政院方面聞將出於正式之爭議 其勢固不能免也

▼後第三版▲

請君讀此証書

人體重貴可增多十磅或十二磅之奇效不待說明想諸君觀此圖即能知之矣

未服首穀藥片之據　服後首穀藥片之據

首穀藥片未發明以前凡體質羸弱者千方百計欲求康健概不可得卒以瘦弱之體而終天年殊爲人道歎息今幸此藥片發明能轉瘦而爲康健能除悲感而增歡樂造福於人道豈淺鮮哉凡瘦弱者將見羸瘦之身悠然而轉爲雄壯輕弱之軀潛然而加其重量雖每日見面之親友亦驚詫而不知其何由所致況服法極爲便易食其所欲行其所爲無少阻礙於事體眞爲益世濟衆之奇藥也

善此藥片并無 油類 牛乳 酒精 或鴉片嗎啡等參造爲醫純藥中最滋養之物品所製成其名曰首穀洵爲滋養品之道也 每一瓶內皆四十粒

英洋一元五角每六瓶英洋八元購買六瓶者遠近勿論郵費一概在內

中法大藥房　中外大藥房　五洲大藥房
中英大藥房　同濟大藥房　南洋大藥房
合衆大藥房　中西大藥房　華英大藥房
大陸大藥房　普國大藥房　華美大藥房
羅威大藥房　勒喊大藥房　通濟大藥房

及天下各處經售西藥者均有出售

中國北邊總代理處 上海博物院路十七號 新順發洋行

英國倫敦 美國紐約 首穀藥房啓

哮喘氣急者鑒

久患服之功能益補潤肺快膈胸寬降有餘之邪火保受傷之肺金止久咳嗽平氣塗之勞之喘急並治傷風咳嗽等證百試百驗

市井惡智者名之品假冒必多購者務宜格外愼重附價每瓶一元每料六瓶五元小瓶試服三角

上海寗波路口盆湯弄 瓣香廬總發行所驥雲氏啓 分設安慶軍署西 北京觀音寺街青雲閣商場 天津北門東獅子胡同 長沙糧鹽街 南京下關大馬路 杭州陳列所 無錫北門外江陰巷內

夫精生氣氣生神精氣充盈則百病不侵人過中年以後精血漸澗眞氣不足故有哮喘氣急之患如少年色慾過度精髓內虧先由咳嗽漸至喘急更有小兒天哮自哮莫不面如菜色肢體孱弱以上所述若不早爲醫治無有不促其天年者是哮喘症之危險甚矣本盧自製於此度脩哮喘氣急救命仙丹久已口碑載道中外譽揚無論男女老幼內傷外感新起功難纏述鳴謝函件不勝收錄惟

立愈疝氣天下第一良方

世界上如有疝氣病症諸君購服免得受無窮之苦此係地球中極靈之秘方幸弗觀望自誤遠埠郵購原班回件

疝氣之症皆由寒濕阻滯陰氣凝結以致氣不宣洩血不流通遂有血疝氣疝寒疝狐疝水疝㿗疝等患其初陰囊腫痛小腹結硬繼則囊大如斗筋粗如繩痛不可忍步不能行若年久不治則陰囊虧損其發尤劇本藥房搜得百試百驗之秘方虔製此丸專治各種遠年疝氣以及腎囊風纏球風等症每日早晚各送三錢立能消服去痛應手奏效初起之症一兩包愈雖至重至危年深日久之症連七一料包可斷根 每兩洋一元 每料洋四元 另製包愈小腸疝氣膏每張角若多年之症必須膏丸並用內服外貼見效最速更奇者將膏貼上一刻時腹內氣鳴轉膀胱之寒濕由毛孔拔出不但服消痛止且愈一切疾病 原翻造門房

犀仍還上海三馬路五洲大藥房[illegible]面照常交易[illegible]大藥房謹啓

敬啓者予夫婦先天薄弱每屆冬際雖衣重裘寒如蝟縮有友勸服 貴藥房人造自來血爰於本年秋暮購備數瓶夫婦同服兼以餘瀝惠及諸兒不謂兩月以來氣血流通身體健旺雖經酷冷宛若春和諸兒亦復強壯勝昔是弟之全家皆拜大德感愧交併無以報稱因就人造自來血五字繪成古佛一尊惟祝自來血銷行日廣澤遍五洲不啻爲萬家之生佛也肅此敬請

五洲大藥房執事先生 大安

鄞縣縣前萬安旅館張虬謹啓

上海四馬路五洲大藥房錄登

●偉哉 仁丹之靈效

一粒之仁丹能除口臭口熱香味

假留如㵎穀粒防諸邪爽神舒心歸事

如蒸平案服之禍患自祛則獲壽萬福飲品

▲諺言謂之

黃金千兩未爲高貴

仁丹珠粒遍勝千金!

總經理上海河南路第八號東亞公司仁丹部

電氣運動機

電氣運動機所具各項利益爲他項運動機所萬不能及用電氣馬達拖動各種機器其成效如左 穩妥○無危險○便利○省費 凡工廠家等欲發展營業者宜用電氣運動機毫無疑義欲知一切詳細價目情形請至南京路四百七十二號本處樣子房接洽可也 電話二千六百六十號

廣滬西人工部公局電氣處啓

哮喘丸名滿寰球 蓋世奇方

化痰止咳雖數十年無藥可醫之老症服之斷無不瘳之理包可絕斷根株保不復發且能扶元補氣降火滋不相同如患斯疾服過藥水丸藥時發時愈者請速一試庶不負本主人婆心一片也大瓶二元附送止哮膏

絲藥舍館後寗波路口崔氏瓣香廬總發行所驥雲氏啓本盧分設天津北門東獅子胡同 杭州陳列所

哮喘之症皆由先天不足不善衛生以致命門火衰氣血大虧偶感風寒則挾痰上升哮喘氣急胸腹滿悶甚至飲食不進晝夜不安目睜口呆危險異常元氣愈虧其病愈深窮年累月至死方休本藥室竭盡心血始製此哮喘氣急救命仙丹無論陰虛陽虛氣虛血虛痰哮風哮鹹哮冷哮等症只須送服三錢自然喘平氣順一服益命門之眞火療氣血之虛與市上所售之藥大一貼小瓶一元每料六瓶五元不還洋上海盆湯弄 南京下關江口大馬路 無錫北門外江陰巷

蓋世奇方 耳聾還聰丸

上海[illegible]堂藥房秘製奇方力治耳聾耳鳴服則包[illegible]

通滿孔竅與尋常闊世之丸大有天壤之別不拘男婦老幼如患耳聾服之五天無不立聰出售以來治愈之人數不勝計各處謝函屢登告案誠地球中獨一無二治耳聾之聖藥蓋世之奇方也○初起二盒見功久聾一料還聰如一二十年老聾連服三料包能除根○每盒洋一元每料六盒洋五元○遠埠郵購原班回件

耳聾一症治法最難其病皆由腎水虧損肝經鬱熱或大怒傷肝或相火上炎或腎經之火上攻竅或氣虛陰虧血不通行或於病時誤服燥熱藥劑致有耳鳴耳脹耳痛耳聾之症蓋人身耳目爲最要五官無論士農工商兩耳重聽則形如木偶何等不便市上雖有治耳之藥惜皆有其名而無實濟本主人心甚憫之故十餘年苦心與中西名醫研究細考化學博士窮究解剖推悉耳聾綠由於甲長年始得出奇良方以鎮下清上爲主攝消氣治濁熱退虛火生津液增補肝腎之

烏鷄白鳳丸乃婦科獨一無二之聖藥

廣東種德園新到北鹿茸●北鹿尾羓●北鹿胎乃製白鳳丸之用諸君欲購取價公道

本草有云烏鷄丸能治婦科百病乃本園得秘方以加參茸鹿尾羓鹿胎各種貴品藥料監製成丸專治婦女月經不調經期腹痛帶下腰氣血兩虧久不受孕既孕小產赤白帶下腹痠頭痛等症屢試屢驗眞乃獨一無二之婦科聖藥也價目一品每丸洋一圓雙料每丸洋五角中每丸二角半單料每丸一角小丸每兩洋二角半外埠函購立即寄件○諸君惠顧請認明上海河南路逕抽房對門不悞○另備各欵藥目全集函購即寄

廣東種德園謹啓

中國通商銀行謹白

本銀行招集股本五百萬兩現已收足二百五十萬兩總行設上海經理各處匯票押匯儲蓄及抵押放欵凡有存欵放欵半年長年存欵一切交易無不周妥己並自備高大洋棧一所貨物均可寄存可押用銀兩價格極外公道特此佈告

一等獎牌治小兒百病樂嬰散

小瓶洋五角另加外埠立地平安小兒[illegible]樂人盒一元小盒五角如無效驗將餘藥退還原價[illegible]

本廬虔修小兒百病無憂散又名加味保赤萬應散專治小兒急驚慢風痰塞嘔吐不乳五疳八積[illegible]

上海盆湯弄崔氏寗波路口瓣香廬驥雲氏啓 分設安慶軍署西 北京觀音寺街青雲閣商場 南京下關大馬路 長沙糧道街 杭州陳列所 無錫北門外江陰巷

天聲舞臺
男女合演
丁巳元旦
日夜開演

大舞臺

十二月念五夜戲價目 二等正廳三角 三層包廂二角 特別官廳五角 特別包廂七角
是夜特煩文武藝員准演倒串好戲

小寶義 賈璧雲 王又宸 趙如泉 姚俊卿

准演
柳林池 白水灘 陰陽河 雙搖會 梅龍鎮 虹霓關

大舞臺

念五夜戲價目 二等正廳三角 三層包廂二角 特別官廳五角 特別包廂七角
是夜准演拿手好戲

小達子

陰陽河

永年人壽保險有限公司廣告

本公司開辦以迄今日已十有八年凡總行設於東方之壽險公司當推本公司為領袖承保各種定期暨終身壽險以及孩童婚嫁學業等險保費完善費額最廉總公司設於上海廣東路十號並洲各埠均已遍設分行欲知詳情請索章程

上海總經理烈士啓

大舞臺

十二月念五夜戲價目 二等正廳三角 三層包廂二角 特別官廳五角 特別包廂七角

小寶義 周立恆 張俊峰 王又宸 眞小芬 桂璧云 賈俊卿 姚紹棠 孫如泉 趙金壽 何璧雲 賈達子 小(全合班演)

柳林池 天水關 雙搖會 白水灘 虹霓關 梅龍鎮 陰陽河 六國封箱

天蟾舞臺廿五夜戲

(本台因排新戲無暇禮拜六日戲暫停)
(星期日戲全體文武一齊登檯)
(設二馬路新新舞臺原址電話三七零二)

水上飄 小菊陽笙 劉奎官 蓋叫天 小如意 林樹森 趙君玉 小月楊樓 陳嘉祥 林樹森 蓋叫天 王芝裕 小如意 趙君玉 小楊月樓

秘柯寨 轅門斬子 收關勝 陰陽河 二本虹霓關 改本改良鐵公雞 大奪錦標

丹桂第一臺

丁巳元旦日夜開演

中國精華眼鏡公司

本公司之設三載於茲貨品精良名稱遐邇以致銷售門面批發各省頗有山陰道上應接不暇之勢故特添聘技師日夕專造精以加精密以加密而瑩晶一片貫澈若水豈特在區區驗目配光為能事哉布諸廣告各界鑒之

托力克鏡片

上海英大馬路拋球場西六十九號

電話一二四一二

笑舞臺

丁巳元旦日夜開演

◉看看明年之笑舞台

▲本台明年當大加改良精益求精茲將明年之特色開列於左

(一)舞台及包廂坐位仿歐美新式修改

(二)添聘學術兼優之新劇大家凡全國著名人物網羅殆盡

(三)邀聘文學家五人分任編緝各種戲劇

(四)派人赶赴外洋購辦機械電光布景

繡雲天

在四馬路大新街口 扶梯二角 盤樓一角

本公司第三層樓為商場百貨俱備六七八層樓為屋頂花園其中亭臺樓閣巧設天然妙趣橫生欲窮千里目者舍此莫適諸君諸君盍興乎來

三層樓
二點至三點 七點至八點 三點至六點 八點至十點一刻 三刻
女子新劇 鄭少廣少山 范少山 灘簧

四層樓
二點至四點 七點至九點 四點半至六點 九點至十一點 三刻
髦兒戲 電光影戲

五層樓書場
二點半至四點半 四點半至五點半 五點半至六點半 六點半至七點半 七點半至八點半 八點九點至九點三刻 九點三刻至十一點二刻
女唱書 楊月樓 珍珠塔 吳玉蓀 白蛇傳 朱菊庵 西廂記 沈小廉 程春勳 果報錄 孟德年 雙珠 邢萬年 紅鳳 大書 王雙 女校書

◉十二月念五日夜戲戲目一覽表◉

特請超等坤角開演拿手好戲

日演：沈小琴 三官堂 白鴻英 拾玉鐲 白鴻奎 除三害 小劉鴻昇 沈月琴 教子

夜演：沈小琴 鐵弓緣 小劉鴻昇 小菊蘭 天水關 王鳳卿 游六殿 白鴻奎 八義圖

新劇場 影戲場

培德社 女子文明新戲 (日演)眞假醫生 (夜演)眞假夫妻

羣象爭食 野人被誅 家庭之樂

◉本公司四層樓增設彈子房◉

天蟾舞臺十二月念五夜戲開幕特煩全體藝員雙齣傑作

特別大減價

夜戲 三層二等一角 特等二角 頭等正廳三角 特別官廳五角 特別包廂五角 花樓六角

禮聘最優等蓋世武生
何月山

禮聘最優等風雅鬚生
時慧寶

現已到申丁巳元旦日夜開演

趙君玉
二本虹霓關 雙齣代演 大奪錦標

蓋叫天
大興梁山 收關勝 雙齣代演 改良鐵公雞

小楊月樓
虹霓關 雙齣代演 大奪錦標

小如意
陰陽河 雙齣代演 大奪錦標

林樹森
陰陽河 雙齣代演 鐵公雞

▲接內外要聞▼

吾人平情論斷約法第十條規定（人民對於官吏違法損害權利之行為有陳訴於平政院之權）本條文內並無「依法律」三字之限制以法律所不能限制者而以命令限制之其為命令牴觸法律了無疑義至若平政院不能變更或取消大總統之命令或者藉口於日本某博士之說謂（行政裁判所不能變更或取消天皇直接處分之命令）不知惟直接處分者則然耳若如呈奉令准云云則皆間接處分也即取消或變更之而仍由元首訓令執行之又何不可之有哉

◉請撥午門端門之原呈

▲京師圖書館將出現矣

教育部請將端門午門一帶設立京師圖書館已會同內務部呈由總統於十二日批准其原呈如後

為會呈請將端門午門一帶地方撥歸教育部以備設置京師圖書館事案查京師圖書館為典册之淵藪繫中外之觀瞻籌備歷年祇以地址難覓尚未正式開館海內人士企望良殷亟宜早日觀成以振學風而興文化茲查有端門午門一帶地方位置適中門樓高敞於設立圖書館收藏觀覽均極相宜現在共和時代此項閎偉建築廢棄無用殊為可惜擬請將午門端門兩門樓及端門內左右舊朝房一併撥歸教育部略事修葺以午門樓為京師圖書館端門樓為歷史博物館將來網羅五洲之文獻搜蒐四部之菁英首善之區覃敷文德四方觀聽萬國具瞻實於教育前途大有裨益惟午門樓內原有舊刊經史書版甚夥應挪存端門內舊日朝房擬由內務部移交教育部清查造册令京師圖書館保管期免散佚所有端門內左右舊朝房計一百餘楹除存儲舊書版暨兩館應用辦公地方外斷後遇有公用時仍得由兩部商酌勻撥隨時應用但端門午門一帶在天安門以內現在既擬設置圖書館及歷史博物館閱覽人數必多並擬將天安門及闕左闕右兩門一律開放至車馬仍不得入內另由該館自備人力車輛來往其間庶於便利交通之中仍寓遏絕塵囂之意事經兩部往復晉商意見相同理合會同呈請鑒核令准施行再此呈係由教育部主稿會同內務部辦理合併陳明謹呈

◉京華飛絮錄

（譯者香艸）

▲字林報北京通信

字林報十三日北京華人通信員函云眾議員李某某諸君前以浦信鐵路建築工程停止而用款據云已達二十萬磅提出質問書現國務院答復謂所用之款係中英公司墊款作測量路線之用並非借款至工程中輟係因歐戰關係中國債票不能在外國市場發行並非為其他理由政府因此路關係重要現正與中英公司商議早日籌款興工之方法惟因節省經費起見浦信路局已合併於津浦路局一俟政府與中英公司議判就緒即當咨照國會云云尚有豫蘇兩省議員亦提出質問書以此路工程重要應早日興築否則取消與中英公司所訂合同另與他外國公司訂約云云但此種辦法自難見諸實行也

奉天督軍張作霖報告政府謂日政府已在遼源（即鄭家屯）設一日領事館管轄遼源法庫門雙山（譯音）康平等處日僑命名日本天日總領事館之分館除此領事分館外遼源法庫門雙山康平四處不待鄭家屯案之議結已均設有日本警站云中政府現擬在遼源設一交涉員將以東京中國使館參議王鴻年充任鄭家屯案發生後中政府所派調查員即王君也

上海有張羅澄者近忽上書黎總統謂民國總統一職宜行世襲制以免選舉紛爭並謂此係按照瑞士共和國之成規與民國二年漢口商人裘平治請袁世凱為皇帝可謂後先輝映然黎總統既毫無帝制自為之心亦決不欲以總統遺諸子孫故閱而震怒已下令將此人逮捕矣

財政總長陳錦濤通告各省財政廳長謂財政部依照農商交通兩部近在北京召集會議之辦法定於本年三月間在京召集財政會議由財政總長主席討論整頓全國財政問題然近日又有陳氏不久將辭職之說其故半由最近省區聯合會之電政半由財政非常棘手之故國民黨人因陳氏對於孫中山及其他民黨首領之要求未能撥款付給故深為不滿云

山東督軍張懷芝報告政府謂濰縣周村諸民軍小首領因與大洲齟齬於北京業與張之代表訂結合同依中央之命令將民軍解散或改編又彼已派所部第五師之兩團兵士分赴周濰兩處以防發生變故云云參眾兩院山東省議員皆合電張督軍請政府與大洲間之協議現由彼等間接業經妥商就緒議員張君鴻泉不日赴濟南實行所定辦法云

◉中行人員之財運亨通

▲何不以獎勵金作兌現之用

中國銀行每屆年終均將一年內餘利提成作為辦事人員獎勵金前年該行此項獎勵金每人勻分至三倍於薪水者（如一年薪俸一千元獎勵金可分三千元）去年（即民國五年）此項餘利雖不若前年聞亦達至二三百萬之鉅其中以與財政部往來款項所得利息為多故雖開兌成績不佳而此項獎勵金仍得循例辦理大約一俟其呈財政部批准後即可發給矣（有謂在陰歷年內發給之說）又有一說謂總裁以獎勵金一項固不可免惟際此財政困難之時若一時將鉅款提出究亦有不安之處擬將去年辦事人員所應得之獎勵金一律存放於行內概不發現如此辦法既可免鉅款之支出且各人亦多一儲蓄計實莫有善於此者贊成者頗多數大約可期實行云

◉憲法審議報告開議期

▲議員回里度歲　▲法定人數不足

憲法審議會已於上星期三宣告終了星期五即可續開二讀會然至本星期三猶未克開會者其一因審議終了後審議長必提出一審議報告此事必將審議會之經過整理一番乃能着手草擬不能不稍須時日其二因憲法會議必有總員數三分二以上出席方能開議現在議員中多有請假回籍者恐在京議員縱使全體出席亦不能足法定人數故一面將在京人數確實調查一面電促請假各員從速回京因此稱稱不得不略為停頓現已由該會發出通啓於十九日午後開會提出審議報告矣

◉近日可恃之稅收

▲可資挹注者　▲竟寥寥無幾

京內外可恃之稅源除田賦海關常關鹽款厘金統捐等各項為大宗外其餘均屬自鄶以下為數較微但此中有若干種之新舊稅頗富於伸縮力為將來擴充及整頓計則不容忽視者若驗契費各省一再擔驗限以無多為勢已成弩末故經嚴厲督促亦難見效其列入五年度預算之款尚覺難於如數則擬增之數百萬元更難辦到可知印花雖為新稅中最有希望之財源收入頗多但新設之督促機關所費亦鉅且分發行所及代銷各機關例須扣費耗損之款亦不為少而印刷成本亦較其他之單照票據為多蓋刷印不精則易偽造而刷印較精則需費自鉅故預算所列之八百萬元恐非減去半數不可他如所得稅各省大都擱置未辦且所定第一施行細則稅率既輕範圍復狹是萬不能與已著成效之印花稅相提並論此外若烟酒公賣費田賦附稅銀行餘利貨物稅增收雜稅增收等款則較為可恃惟各省征存之款以舊歷年關未度雖迭經催解總難悉數送交分金庫轉匯總庫故本月應發之軍政各費除中央直接各收入暨鹽稅餘款官產收益等項可資挹注者外實屬寥寥無幾云

◉蒙匪大肆猖獗

▲鄭家屯鎮守使已移駐洮南

蒙匪副將達布塔率眾二千餘人陷落喀爾喀烏珠穆沁二旗更行南進奉天第二十七師砲兵第二十七團長張作相率眾騎砲兵約五營為第二討匪總司令現已前往剿討然吉林第四混成旅長任復元在長嶺拍電軍事當局謂達布塔之別動隊長安圖布率眾四千人陷落料爾沁王旗搶去旗內全部之牛馬羊等物且徵集旗內之壯丁立能增加其數至一萬六千人將有乘機衝入洮南府之勢云云故奉吉兩省軍事當局議急討滅之吉林參謀長高士濱現到奉天商議其事蒙匪揭黃龍旗大書特書大蒙古大帝國征南大元帥先鋒字樣其頭目甚能指揮分全軍為隊使官兵疲於奔命蒙匪後方攜帶無數之車馬滿載軍需品總機關在喀爾喀與匪首達布塔間以馬兵傳令指揮得宜科爾沁王府附近全部被焚人畜不留隻影其情形極可悲憫蒙匪既擬一舉陷落洮南乘勢衝入鄭家屯駐鄭鎮守使吳俊陞暫將移鎮守使署洮南府云

◉日幣在滿洲之勢力

▲人民生死之權　▲操之日人之手

自日俄戰役告終以來南滿金融大權即操諸日人之手距今十有餘年矣其地盤日益堅固逮俄國為戰事所累羌洋信用掃地無存日人乃乘機擬一掃羌洋在北滿之勢力而以日幣代之故先在俄人經營北滿根據地之哈爾濱設立金融機關正金銀行先設分行更組織松花銀行及朝鮮銀行分行其金融勢力蓬蓬勃勃大有一日千里之象今試揭其紙幣現狀如下日人在東省之金融機關有正金正隆朝鮮及各地僑居之日人所組織之儲蓄銀行等甚多所發行之紙幣如老頭票朝鮮票手票等亦乘去歲春奉天因受中交兩行停止兌現之影響張作霖軍長恐牽動金融大局向朝鮮銀行借款三百萬元以接濟各行號該行即借此問題要求我官府准予該行在奉省發行不兌換券一百萬元我國官府且須為之出示曉諭所有商民一律通用即兌糧納稅亦須收受然以實際而論該行所有紙幣一離東省即日人亦不使用茲乃強中國人用之中國人亦爭用之誠屬異事該行見我國人愚昧可欺於是乃濫發紙幣不已今不但南滿各地徧地皆是即北滿各地亦極充斥但不知將來此項不兌換券向何處取償耳據聞已發出之紙幣金券有五千五百二十四萬張銀券有七千五百萬張合計有一萬三千二十四萬張云

◉閩省洲田問題

▲鄉紳要求取消原案

福建濂浦鄉等地各代表致電大總統國務院財政部長參眾兩院云閩侯縣轄地方倚山面海中貫江流崗巒起伏耕地絕少向稱貧瘠之區惟江流發源上游春夏大水輾碎泥沙泓積江干海渚時聚時散前清時代例准人民報領墾照插竿培衛成田之後升科納糧計轄內託活者約數十萬家乃閩建官產處欲增收入不察民間困苦及其來歷飾稱頁民極願早日歸為官產處分等情朦請鈞准之後即分派員警馳赴各鄉勒令承買否即逮捕拘禁當此地方疊次騷擾之後加以連年水旱兇荒民生凋敝已達極點益以此次騷擾追呼悲慘情形不堪畢述查閩省洲田均由人工資力培衛從無生有而來多者培衛四五十年始成少者亦二三十年始成核照代價較之通常田產尤貴甚有業經成洲旋復崩潰有一洲之中經數崩限而往復數次者即如現在認為洲田亦難保不再崩潰並非天然官荒不勞而獲者可比其中且有歷經變遷更易數主子受孫承傳繼數代一旦悉變為官產實為不近情理況按前清法律領照報告之後即取得所有權似無現在可以剝奪之理為此泣乞俯察輿情取消原案飭令福建官產處立止舉行並將拘捕之人一律釋放不勝迫切待命之至濂浦鄉代表林斯璣暨義嶼鄉黃達銀尚幹鄉杭是番潘墩鄉潘友存劉岐鄉劉通陳厝鄉陳步雲後岳鄉陳發兇港頭鄉劉樊元美墩鄉鄭伯崚中墩鄉陳天官洲尾鄉阜高堅各代表公叩元

◉紀杭州壺春樓基地案

▲亦難免小題大做之誚

羅純嘏價買西湖壺春樓基地一案因當時官產處總辦邵仲威誤聽人言將河面一帶指為淤淺之地一併圈賣在內（當時所給部照有三張四至界限確可證明）是不啻出賣西湖以致激動浙人之公憤群起反對並非專為國籍問題也（因英商哈同之夫人係羅氏而此次甘地之代表姬覺彌君又係哈同花園之帳房故疑純嘏非本國籍）茲悉有廉南湖君欲作調人致書新任楊督軍代為聲明然說者謂國籍問題即使可以解決而湖面問題似仍未可含糊放過也尚有侵佔往往烈士墓道及蘇祠河埠等種種關係猶其小小者耳其函如下

廉南湖致楊督軍函云　樹棠督軍麾下良覯緣慳景從念切側聞旌施移浙管領湖山為湖坡公新堤舊井各無恙之句知我公切後重臨必有風景不殊之慨從此湖南一曲託庇者多此又豈外人之私幸也茲有請者英人哈同君之內親羅純嘏在杭州承買官地擬建學社校印四庫全書分送各省及各國圖書館揭我文化願力之宏中外同仰乃卜築伊始以國籍誤會無端被阻致羅君損失甚鉅泉今與岑西林王湘泉兩先生出為證明國籍欲使雙方得圓滿之結果緣有頭緒因病回滬未即解決所有部照印本及關係此事之函電附呈察核敬乞我公主持勿失部照信用俾得從事興築實為公便容賤恙稍愈即當趨前承教一切也專肅布悃敬頌勛祺無任主臣廉泉謹上一月十四日

又岑西林致呂戴之君一函曾載各報茲悉尚有第二函續誌如下

戴之先生大鑒頃辱還教備荷遠存湖山結盟機會

如約病處田福缺爲有儉承示西湖購地事委曲甚多我公於案情似未盡察核**弟於此案顛末自羅純蝦標買壺春樓地屋及承買各地以迄具呈控部各節審察綦詳** 弟所以效豐干饒舌者特以國家大信所關爲此絮煩之瀆告並未受羅氏之請託也羅純蝦共直氣壯無所用其請託哈同君誼屬至戚宜其憤懣不平大凡地產買賣民人以契劵爲憑尚且注重印花契尾國家以印照爲信即至時代更易尚且廢紙有效以民國之煌煌部照自民國取銷之事同兒戲則我國家之信用尚有存乎財政部地主也即賣主也地既出賣而復阻其建築是賣主奪買主之所有權也民人或犯此而斷諸官廳官廳必治以詐欺之罰官廳自蹈之將何以自處此萬無強迫收回之理也文明法令所有權在民凡爲民地官廳如欲收回必須得地主之許可且必須問地主之價值弟謂按諸公理衡以法律不難一言而決如地爲羅氏應有則當任其建築自由如以爲地不當賣則咎在官廳不能使地主有所損失總之以全國家信用爲宜鄙意如此忝在摯愛敢再盡貫務祈詳加察核迅賜明示無任企盼專頌勛綏鵠候福音不旣弟岑春煊敬啓十二月十一日

又哈同君致岑西林王湘泉廉南湖書云 西林湘泉南湖先生公鑒先後遠辱寵臨無任歡慰談次論及羅純蝦建築被阻一節始知官廳以國籍問題致生誤會是羅氏以鄙人戚誼而爲鄙人所累也蓋**羅氏世居上海純蝦爲羅氏公共堂名置產者即友艮兄弟** 室人以諸姪年少託姬覺彌君贊助而以羅純蝦過戶承粮從事建築致他人疑誤但室人以來歸鄙人移轉國籍**似不能使羅姓一家連帶脫籍** 先生當亦謂然旣荷玉成倘希先生證明原委以釋羣疑庶羅姓一家不爲鄙人所累也肅箋敬頌鐙餒 歐司愛哈同謹肅十二月十七日

◉查辦聲中之戚省長

▲還以乞退爲上着

自**衆議院通過戚省長查辦案後**日前喧傳政府有密派前**肅政史王瑚來贛查辦之舉** 並有王瑚來此**係住財政廳** 現已查新事竣業於某日返京覆命云云因此**財政廳長維德甫遂介乎嫌疑之間** 有謂羅君係欲謀奪省長位置者又有謂**羅君前之辭職係與戚省長不洽今雖不欲自謀却欲乘此機會推翻戚省長者** 衆訪羣疑皆緣王瑚密查借寓財廳之說而起 **王瑚是否已來記者無從證明** 姑且不論惟財廳與省公署共一頭門出入近在省長肘腋之下**果欲密查者必不託足於此** 此說稍有常識之人皆可力證其謬至戚羅兩公感情上之關係如何則無待吾人之置喙也

又聞國務院段總理因衆議院咨請**查辦戚省長擬派丁士源來贛查辦** 惟丁士源日前總由浙回京 尚未聞奉有來贛命令 又聞戚省長常對人云 **衆議院之查辦案**所列各款皆與事實不符如其案中第一款所謂**草菅人命者** 乃在**爲一自稱大皇帝之土匪雷葆福申寃** 眞所謂欲加之罪何患無詞云云並聞已飭員檢查案卷 **逐款駁辯**呈請國務院**秉公核辦** 此項**辯明書日昨已脫稿** 又聞戚省長對於此次**查辦案** 無論如何**結果** 惟自已則**決計乞退** 其**辭職書**已經**派員遞送**到京

又聞江西省長之繼任人物當軸頗主以**李督軍兼攝**此說傳之甚久並聞**督軍曾向政府表示不願兼攝之意然以戚省長之去留未定故政府亦未確定繼任之人** 此係實在消息乃今日某君自京來謂最近樞府傳出消息有**王芝祥長贛之說** 並聞已電四川**促王迅速來京而程用傑**(廬陵道)**亦到但聞程對人云此行之目的在爲戚公維持爲自己洗刷斷不肯推翻長官以自利** 其舉動似**頗光明正大** 謀夫孔多不知鹿死誰手第自**旅京贛人心目中窺之與其王芝祥長贛毋甯以督軍兼省長之爲愈此言極有見識蓋以李督軍督贛有年羣情最洽故也** 至昨日京電有李國珍之說則恐未必能成事實云云明日另有紀載茲不復贅

◉江西巨匪就縛紀

▲白刃加頸 ▲不忘老母

軍民兩長**懸賞五百元緝拿之**非首**范老大** 在上饒被獲已誌各報茲接上饒來函謂**拏獲之匪係爲祝光照祝匪亦係懸賞五百元緝拏之人** 罪惡與范老大相同 據上饒來函謂係本城東鄉沙溪人符充縣自治議員自治取消即赴日留學旋歸回國謀亂在浙江被官廳搜獲憑證羈押囹圄今歲大赦黨人始得出獄 此次匪亂據就獲匪黨所供 **祝實爲其首領** 日前拿獲祝之侍從工業某某再四研訊始供出祝有妾某氏匿於某處實知祝之蹤跡當派護兵前往拿獲詎解至中途**突有餘黨四五百人自後追至** 當時護警以衆寡不敵紙得**任其搶劫而去** 袁知事得報大怒立飭馬警佐於十二月三十一號率領警察會同連長帶兵前往緝捕匪黨已聞風先遁**未獲而返** 嗣因祝非又囑其同黨周某赴其巢穴**掘取金銀以爲逃走費用** 周行至中途弊見警察形色倉皇警察見其形跡可疑即向其詰問周初不肯吐實警察引槍擬之周始恐懼謂**祝匪與其妾同匿於西鄉排列前當嚇令導往緝捕始將祝匪拏獲執送縣署**時已夜深祝匪見袁知事僅向三鞠躬經護兵喝令跪下始屈雙膝袁知事因囑令直供以免用刑祝匪乃將謀亂原由用筆供述袁知事閱悉諭令將其妾發押媒婆祝匪幽諸獄中閱二日提出再訊**祝匪供仍有槍彈藏在廣豐河鎮二處** 前日聞李督軍派有王某來縣會訊 現寓縣署 又聞軍民兩長已電令袁知事**將祝匪就地槍斃** 惟現在乃未執行 據聞因係**祝匪要求須見親母一面然後就死** 袁知事已允其請 故至今尚未行刑 大約亦不過苟延一二日也

又此地官場傳出確息謂**匪黨首領在弋陽縣設有機關** 一般無知之徒多有附從 甚至**該縣紳亦有附和** 弋陽官廳思患預防偵騎四出訪查匪黨 **昨查有紳董某某與密謀起事之徒有密切關係** 即派兵警將該紳拘獲 聞該縣知事已**呈請省憲處以極刑** 省憲已飭令**就地槍斃** 以昭炯戒 該縣知事奉命後聞已**即日執行**云

● 來函

神州日報大主筆執事 閱本月十五日貴報載洪伊斷欠部款潛行出京又謂在京組織暗殺機關被軍警搜查等語閱之實深駭異洪伊卸職之時所有部中進出款項悉數交代清楚絕無絲毫虧欠成案俱在事迹昭然至於組織暗殺機關被軍警搜查則更絕無影響此種讕言胡自而來溯自洪伊入都以後蜚語橫加不一而足如造假電報造假合同怪誕離奇皆出常理之外即洪伊此次出京歷漢達甯亦祇以閒散之身作汗漫之遊初無政治臭味寓於其間而京滬新聞謠諑蠭起任情誣衊殊淆聽聞除分電北京各報切實更正並在法庭起訴嚴究造謠主名外合函請貴報即予更正以明是非眞相無任禱切肅頌 撰綏

孫洪伊拜啓

時評

◉報紙法

▲其爲維護乎 ▲抑爲箝制乎 (瓊)

南京臨時政府雖有制定報律之說而未果皆行袁氏當國制定報紙條例 **其用意直欲箝束大多數之輿論 而不敢攻訐其非。** 迨約法恢復報紙條例亦經廢止今復有報紙法之提案夫究其用意**爲維護輿論而設乎 抑爲箝束輿論而設乎。**

報紙者所以代表輿論者也國人之所好報紙亦從而好之國人之所惡報紙亦從而惡之**其得罪於神奸巨蠹。固不待言。即全國之汚吏貪官。亦有與報紙誓不兩立之勢。國家所當力爲維護。而弗令他人摧折者也。**

如其政府有維持報紙之心制定此特別之報紙法**而不令報紙受普通法律之制裁。** 則固吾人所贊成者也 **如其意存摧折。而特定苛例。以箝制全國之輿論。** 則防民之口甚於防川吾未見其得也。

文藝俱樂部

● 辭年小啓 (春帆)

萬象維新。一元發慶。以春爲首。行夏之時。登高而俯視寰區。蒼烟九點。望遠而矚觀天地。旭日重光。當迴瀾息浪之辰。正璇璣玉衡之運。千家爆竹。早飛大陸之聲。萬戶桃符。用祓不祥之氣。旣布新而除舊。當賀禧以迎祥。自柯梅花笑。探春信。有如松柏共抱冬心。宮爐燒瑞腦之烟。彩筆灑泥金之帖。辭歲未能免俗。聊綴斯文。來年祝我同胞大家恭喜。

小說

社會小說 **廣陵潮** (續) (李涵秋)

第六十四回 異鄉情無心逢彼美 假殉難到處散喪條

他還氣憤憤的同我爭論說這是成聖成賢的大事怎麼都嫌起忌晦來他畢竟鬼鬼祟祟的將那個傳事稟高陞喚得來在東修裏提出一串錢賞給他大約雲相公那裏也是這高陞送去的了雲麟聽一句點一句頭聽到後來依然聽不出一個頭緒急得問了一句說究竟我們先生做這件事是個甚麼用意呢(我亦要問)美娘笑道他這用意承他的情也會一長一短的告訴我過來只我是個極膝懨的人一總還猜不透他這大道理他如今越發跌頭跌腦的了或者不見得眞做得出來(原此一筆最好不然皆如美娘未有見何其甫之死而不涕泣而道而反該笑而道者也)雲相公你是聽明的你先生也常常誇讚你我告訴他這獃主意你或者可以猜測得出來也未可知雲相公目下外邊不是鬧着甚麼共和國麼你先生的病根便在這共和上發出來的自從那一天在街市上瞧見宣統小皇帝退位的消息便嚎啕大哭直闖進屋子裏把我魂都嚇掉了趕忙勸着他他轉彎頭彎臉的罵我不懂得君臣大義他說世上有個三綱五常這是最要緊不過的譬如你就是小丫頭的綱我又是你的綱(字法新穎)宣統皇帝呢就是我的綱自古及今滅掉了一個皇帝又有一個皇帝出來這還扯個直因爲只要有皇帝我們就可以安然過日子(此近時所以有籌安會歟)目前是天翻地覆了我打聽得明白說甚麼不用皇帝單單交給百姓治這國家這叫做甚麼放狗屁的民主共和我們是讀書人(好貨)一部史鑑透熟在肚裏老實告訴你萬一果然大清國滅了我們也不用想活着定然烈烈轟轟追隨先皇於地下了我那時候還勸着他說宣統又不會死你口口聲聲賊他先皇你不怕忌晦況且皇帝一時退位保不定沒有幾位大臣重新將那些反叛滅掉了仍然保宣統做皇帝你死在九泉之下到那時候也應該懊悔他其時聽見我這話到還有理便暫把覓死的心腸放下了終日的同他那幾位老朋友在外面打聽消息果不其然說是宗社黨在西北上起事你先生歡喜的了不得每天焚一爐好香禱祝宗社黨速速成事這是去年間的事雲麟凝神想道不錯不錯記得去年有一天會見先生他便探聽宗社黨的消息我只說了一句說是宗社黨既無勢力又乏時機怕終究是個枉而無功罷先生聽了這話頓時將個臉色放下來說我年輕沒有經驗只是信口妄論國事好笑若不是我已出了先生的齋房怕當時就要被先生打幾十下手心呢如今想起來眞是寃枉我那裏會猜到他老人家安着這樣意見呢我早是知道便不同他老人家辨駁也好然而這件事到後來畢竟宗社黨失敗了他老人家又怎樣呢美娘笑道人家也這樣說法你道他肯相信呢他滿口裏都是甚麼天子百靈相護斷不會就此覆亡的道理將來必必有一番了不得的人出來輔佐宣統皇帝登位他那幾位朋友大家都也摩拳擦掌儼然就是個自命是個了不得的人意思就拿剪辮子這件事而論他們的心上都覺得這辮子一剪便不是大清國的忠臣他的那些好朋友單單因爲剪辮子這件事到議論了有三天的功夫 (未完)

● 文苑

踏莎行 踏雪 (慶霖)

印杖輕攜。蹇驢輕策。今朝好作尋梅客。峭寒孤徑少人行。一痕踏碎瓊瑤白。 鴻去留蹤。鶴行有跡。何愁齒折游山屐。此身不著軟紅塵。夜深還步冰蟬月。

浣溪沙 敲冰

皎皎清光浸月蟬。玲瓏憑檻碎瑤池。拚將玉杵擣銀泥。 貯入陶壺供煮茗。鑿開冰鏡聽流澌。有人風雪釣魚時。

● 劇話

紀天聲舞台之客串 (般盦)

星期日(十四)天聲舞臺日劇請沈雲隱沈悴仙兩人客串而配以王寶寶之搖會小客串之三本鐵公雞票價售至一元記者以爲天聲舞臺之戲價本不甚昂而日戲價目尤當較減今以天聲舞臺之日戲而居然售至一元必有其可觀可聽者在遂偕館友數人特往觀之三時入座沈悴仙方唱打嚴嵩做工念白皆守繩墨無軼出範圍之病檯容亦落落大方惟嗓音略低唱時不能動聽此限於天賦無可如何者也然當其唱時即有喝倒采者且有撫掌而笑者殊無謂也 王寶寶在王家班中久負盛名今雖世異時移而半老徐娘猶饒韻致(該台係男女合演)登場一曲未始無吸收看客眼光之力乃該臺臨時改戲易以一不知誰何之李陵碑唱工檯步皆極平庸座客咸有不滿之色 沈雲隱之空城計孔明一出檯下寂然未及登城倒采之聲漸起雲隱顧盼自如若無其事而檯下之倒采乃仍弗能止其實平心而論雲隱唱宗譚派平穩無疵城樓兩段頓挫抑揚咸能中節旣無走板之病亦無差舛之處票友而能如此已見工夫苟有多人爲彼捧場何嘗不可以成名角所差者平時無藉藉之聲名臨事無捧場之聲勢而天聲舞台之座客類又最爲厖雜無眞知灼見以定檯上人之優劣則是丹非素隨波逐流他人贈倒采彼亦從而附和之初不問其倒采之是非亦不辨其唱做之優劣此種倒采本無價值不足深論蓋男女合演之劇場大都如是也 小客串之鐵公雞亦不登檯而易以他人臨時改戲而名角偷嬾最爲營業之累沈雲隱之倒采未始非受該臺之影響也 (完)

● 談叢

秋水軒筆記 (莊綸儀)

包柚斧小園詩曰春意無私到小園時聞雞犬聒籬樊萬花自是天驕種一葉都承帝簡恩少日有書供記恨朝雲何計復招魂思量夢影屏風裏小劫滄桑酒尙溫此辛亥春感載諸滬上消閒錄者余賞其遒健錄入筆記以爲近今之詩人無出其右又況癡笨者有香東漫筆曾載入國粹學報亦極精確當辛亥夏秋之交余以足疾未瘳昨史橫經日染柔翰恬吟密詠每至更闌而憬於四川鐵路之風潮发寃不可終日覺內憂外侮逼在眉睫以爲必有絕大亂患即在目前而過中秋而武漢事起積年癡書悉付一炬能弗悲哉

農商部註冊國貨展覽會特等獎

中國精益眼鏡公司

巴拿馬萬國博覽會特獎銀牌中國首創第一家自製托力克鏡片

總公司 上海英大馬路泥城橋東

分公司 北京 天津 漢口 長沙

本公司自製各種光學鏡片頗承各界交口稱美即西洋各國光學專家亦稱為我國獨一無二之新製品 蓋非特驗目配光運機磨片量面裝架種種專門技術為惠顧諸君所目覩即自製金銀各式鏡架亦無弗精益求精力求新異固不敢以不對光之鏡片損人目光亦安肯以不真實之偽貨自損名譽 茲將本公司諸特色再佈於下 (一)電光驗目室及磨片各機坊可領客參觀以表新藝 (二)本公司係美國畢業光學專家所組織故不論各光片凡東西洋專家所遠近斜正散歛能造者本公司無不照造照配 (三)光片既係定製自與購辦現成貨不同然既配光定貨後極遲至一星期亦必出貨 (一)本公司所製中國真金架包用包換 (一)本公司為便利購客起見特於自製金銀各架外添備西洋剛綠及夾金兩種亦能按照各人面部形狀配 電話三千八百九十五號

三馬路大新街嘴角民鳴新劇社原址

民鳴遊藝社

特請日本到中環球最著名之大魔術班

松旭齋天佐

波子女 花子女 時子女 天外 天老新 海一 英國魔 藝師剛 法國哥 藝師魯 鐵楂 天彌 天正 豔子明 富美女 澇子子女

最優等京蘇女演員

張金寶 吳玉奎 張福奎 張富華 筱月貴 湯桂芬 景玉奎 纖小芬 筱鳳貴 張金奎 張勝奎 張玉喜 張翠奎 筱秀奎 張筱奎

丁巳新正元旦日夜開演

松旭齋大魔術爲日本最著名之大魔術班創自松旭齋天一郎天松娘之夫天一以技傳勝旭齋天左及其妻天而娘天勝娘未蠢其傳於天一逝世天左青出之蘆郎以所得之術傳大於天勝娘車然竟成會家前年到泥頗受社各歡迎惟天左君遊歷茲國故滬上尚未到過聘由本社不惜重首遨十全班男女藝一師二埠餘人於前日術同抵日准於陰歷丁巳元旦等夜開演並挑聘最優湯女演員懸生繼筱芬鳳桂芳花旦筱棠貴剛筱雲青衣景玉峰小金奎富貴文武老生張生各等會演好戲期請新界來實早臨賞睽以耳目此啓

白金紙梅蘭芳照相

梅蘭芳譽滿天下識與不識莫不欲一瞻其風采以慰飢渴其妙容坊間傳舉大概多用郵片影印難貴洛陽之紙難傳阿堵之神 本局特選白金紙八寸大小影出皆黛玉葬花之真像仙姿異態呼之欲活化裝多至若干種無一不師是飛天仙人備購而實藏正不異無數梅郎相伴左右凡抱梅之癖者盍興乎來 現已出版每張定價大洋六角

總發行 上海四馬路麥家圈口中震亞圖書局

廣學會杭嗽嘧君所著有神論哲理淵深讀之可以修心養命凡閱本報諸君如以左列之半價券剪下附銀一角五分寄至廣學會可購此書一冊想研究形而上學之士必以先睹爲快也

半價券

(上海神州日報贈)

哲學新書 有神論 定遠杭海著

上海北四川路廣學會發行

定價每冊三角持本券往購者一角半

每券祇能購書一冊

外埠函購可以郵票代銀

哈蘭士醫生秘製內服聖藥

六零六

花柳毒門有清血解毒之能 風濕痰癧有祛風濕之效 瘰癧痰外有內消之力 化痰疽瘡有去腐生新之功

價目 每瓶大洋一元七角 每打十七元五角

外埠諸君如需此藥可就近向當地各大藥房購爲代更較妥速

補血生精止咳化痰

人中寶保肺漿

功能健腦壯陽 保腎補虛 種子平肝 止帶養元 培元益氣 立見奇效 定價每瓶大洋二元 小瓶一元 乾咳肺喉痰喘 凡患咳嗽氣急 試服此藥立見 去病之神 每瓶大洋一元半

總發行所上海大和大藥房 石路口四馬路中 本外埠各大藥房均有經售 電話四九二一

本埠經售處 四馬路中英藥房 北四川路同濟藥房 河南路泰西藥房 棋盤街美華藥房 十六舖內美藥房

寶善街華美藥房 三馬路大陸藥房 麥家圈大生藥房 棋盤街立成藥房 五馬路中外藥房 英大馬路同濟藥房

△商情雜誌▽

▲十二月二十四日行市如左

金市

現貨標金	三百〇七兩
沙金合赤	三百十四兩
足赤條金	三百十五兩

錢市

英洋	早市	七錢一分七厘五
	午市	七錢一分七厘五
新幣	早市	七錢二分八八七五
	午市	七錢一分八八五
小洋	早市	六錢三分六
銀拆	早市	四錢
市錢		一百五十千
銅元		一百七十五千五百
衣牌		一千二百八十
洋找		七錢一分八五
錢找		一千二百

米市

北帮高檔白米	每石	六元五角
南帮高檔白米	又	六元〇五分
南帮高檔白元	又	六元五角
南帮高檔洋尖	又	五元七角五分
南帮高檔杜尖	又	五元七角
南帮高檔客尖	又	五元三角
河下北帮高檔	又	六元三角五分
河下高檔南帮	又	六元
河下高檔白元	又	六元五角

西菸

超莊青條	每担	四十二兩
頭號	又	四十一兩
二號	又	四十兩
三號	又	三十九兩
次	又	三十八兩

麵粉

兵船	每包	一元六角五分五
綠錢日月		一元六角三分
綠雙馬		一元六角二分
紅雙馬		一元六角三分五
綠鹿山		一元六角二分五
紅火車		一元六角
綠天字		一元六角二分五
紅天字		一元六角五分
綠英球		一元六角三分
綠砲車		一元六角三分
紅砲車		一元五角六分

肥皂

一百二十塊祥茂皂	每箱五兩
一百四十條祥茂皂	每箱五兩
一百四十塊北忌皂	每箱三元五角
一百四十塊必地皂	每箱三元五角
一百五十塊公昌皂	每箱三元五角
一百五十塊渣甸皂	每箱三元五角
一百六十塊祥昌皂	每箱三元五角
一百二十條祥順皂	每箱二元三角七五
二十條緒昌皂	每箱二元三角七五
一百四十塊戲法皂	每箱五兩

日本紗

廿支紅財神	每件	一百十二兩
十支藍魚		一百十八兩
十六支藍島		一百十二兩半
十六支三福馬		一百十兩
又立馬		一百十兩
又雙喜		一百五兩二錢半

花衣行情

通州花衣	每担	二十四兩六錢
上海花衣	又	二十二兩
太倉花衣	又	二十三兩五錢
火機花衣	又	二十二兩
餘姚花衣	又	二十一兩二錢
南路籽花		十一元五角
北路籽花		十二元
河下蘇同機更	又	五元八角
河下蘇同白米	又	五元七角五分
河下北帮機更	又	五元七角
河下周莊機更	又	五元六角五分
河下黎里白米	又	五元七角五分

滬甯鐵路行車時刻表

上海至南京各站時刻表

站									
上海開	[illegible]	[illegible]	[illegible]	[illegible]	[illegible]	[illegible]	[illegible]	[illegible]	[illegible]
南翔開	[illegible]	[illegible]	[illegible]	[illegible]	[illegible]	[illegible]	[illegible]	[illegible]	[illegible]
蘇州到開	[illegible]	[illegible]	[illegible]	[illegible]	[illegible]	[illegible]	[illegible]	[illegible]	[illegible]
無錫到開	[illegible]	[illegible]	[illegible]	[illegible]	[illegible]	[illegible]	[illegible]	[illegible]	[illegible]
常州到開	[illegible]	[illegible]	[illegible]	[illegible]	[illegible]	[illegible]	[illegible]	[illegible]	[illegible]
鎮江到開	[illegible]	[illegible]	[illegible]	[illegible]	[illegible]	[illegible]	[illegible]	[illegible]	[illegible]
南京到	[illegible]	[illegible]	[illegible]	[illegible]	[illegible]	[illegible]	[illegible]	[illegible]	[illegible]

南京至上海各站時刻表

站									
南京開	[illegible]	[illegible]	[illegible]	[illegible]	[illegible]	[illegible]	[illegible]	[illegible]	[illegible]
鎮江到開	[illegible]	[illegible]	[illegible]	[illegible]	[illegible]	[illegible]	[illegible]	[illegible]	[illegible]
常州到開	[illegible]	[illegible]	[illegible]	[illegible]	[illegible]	[illegible]	[illegible]	[illegible]	[illegible]
無錫到開	[illegible]	[illegible]	[illegible]	[illegible]	[illegible]	[illegible]	[illegible]	[illegible]	[illegible]
蘇州到開	[illegible]	[illegible]	[illegible]	[illegible]	[illegible]	[illegible]	[illegible]	[illegible]	[illegible]
南翔開	[illegible]	[illegible]	[illegible]	[illegible]	[illegible]	[illegible]	[illegible]	[illegible]	[illegible]
上海到	[illegible]	[illegible]	[illegible]	[illegible]	[illegible]	[illegible]	[illegible]	[illegible]	[illegible]

京漢鐵路行車時刻表

中華民國四年五月一日起述訂

站名	第一次	第十一次	第二十一次	第二十一次	第十五次
	包運行李 北京至漢口 直達二三等 每星期二開	包運行李 北京至漢口 尋常快車頭二三等 每日開行 茶點飯食俱備	北京至順德 順德至郾城 尋常客車頭二三等 每日開行 茶飯俱備	北京至順德 尋常客車頭二三等 每日開行	北京至石家莊 尋常客車頭二三等 每日開行 茶點飯食俱備
北京前門	[illegible]	[illegible]	[illegible]	[illegible]	[illegible]
長辛店	[illegible]	[illegible]	[illegible]	[illegible]	[illegible]
保定府	[illegible]	[illegible]	[illegible]	[illegible]	[illegible]
正定府	[illegible]	[illegible]	[illegible]	[illegible]	[illegible]
石家莊	[illegible]	[illegible]	[illegible]	[illegible]	[illegible]
順德府	[illegible]	[illegible]	[illegible]	[illegible]	
彰德府	[illegible]	[illegible]	[illegible]		
新鄉縣	[illegible]	[illegible]	[illegible]		
黃河北岸	[illegible]	[illegible]	[illegible]		
黃河南岸	[illegible]	[illegible]	[illegible]		
鄭州	[illegible]	[illegible]	[illegible]		
許州	[illegible]	[illegible]	[illegible]		
郾城縣	[illegible]	[illegible]	[illegible]		
駐馬店	[illegible]	[illegible]			
信陽州	[illegible]	[illegible]			
漢口江岸	[illegible]	[illegible]			
漢口大智門	[illegible]	[illegible]			

站名					
漢口大智門	[illegible]	[illegible]	[illegible]		
漢口江岸	[illegible]	[illegible]	[illegible]		
信陽州	[illegible]	[illegible]	[illegible]		
駐馬店	[illegible]	[illegible]	[illegible]		
郾城縣	[illegible]	[illegible]	[illegible]		
許州	[illegible]	[illegible]	[illegible]		
鄭州	[illegible]	[illegible]	[illegible]		
黃河南岸	[illegible]	[illegible]	[illegible]		
黃河北岸	[illegible]	[illegible]	[illegible]		
新鄉縣	[illegible]	[illegible]	[illegible]		
彰德府	[illegible]	[illegible]	[illegible]		
順德府	[illegible]	[illegible]	[illegible]	[illegible]	[illegible]
石家莊	[illegible]	[illegible]	[illegible]	[illegible]	[illegible]
正定府	[illegible]	[illegible]	[illegible]	[illegible]	[illegible]
保定府	[illegible]	[illegible]	[illegible]	[illegible]	[illegible]
長辛店	[illegible]	[illegible]	[illegible]	[illegible]	[illegible]
北京前門	[illegible]	[illegible]	[illegible]	[illegible]	[illegible]

津浦鐵路行車時刻表

中華民國五年九月一日重訂

下行車

站				
天津總站	上午十二點	上午七點四十五分	上午五點五十五分	
西站	[illegible]	[illegible]	[illegible]	
滄州	[illegible]	[illegible]	[illegible]	
德州	[illegible]	[illegible]	[illegible]	
濟南	[illegible]	[illegible]	[illegible]	
泰安	[illegible]	[illegible]	[illegible]	
兗州	[illegible]	[illegible]	[illegible]	
臨城	[illegible]	[illegible]	[illegible]	
徐州	[illegible]	[illegible]	[illegible]	
福履集	[illegible]	[illegible]	[illegible]	
固鎮	[illegible]	[illegible]	[illegible]	
蚌埠	[illegible]	[illegible]	[illegible]	
明光	[illegible]	[illegible]	[illegible]	
滁州	[illegible]	[illegible]	[illegible]	
浦鎮	[illegible]	[illegible]	[illegible]	
浦口	[illegible]	[illegible]	[illegible]	

上行車

站				
浦口	下午三點三十分	上午七點二十八分	下午四點十四分	
浦鎮	[illegible]	[illegible]	[illegible]	
滁州	[illegible]	[illegible]	[illegible]	
明光	[illegible]	[illegible]	[illegible]	
蚌埠	[illegible]	[illegible]	[illegible]	
固鎮	[illegible]	[illegible]	[illegible]	
福履集	[illegible]	[illegible]	[illegible]	
徐州	[illegible]	[illegible]	[illegible]	
臨城	[illegible]	[illegible]	[illegible]	
兗州	[illegible]	[illegible]	[illegible]	
泰安	[illegible]	[illegible]	[illegible]	
濟南	[illegible]	[illegible]	[illegible]	
德州	[illegible]	[illegible]	[illegible]	
滄州	[illegible]	[illegible]	[illegible]	
西站	[illegible]	[illegible]	[illegible]	
總站	[illegible]	[illegible]	[illegible]	

滬杭火車開行時刻表

由上海開至閘口

站					
上海	上午八點正	[illegible]	[illegible]	[illegible]	[illegible]
莘莊	[illegible]	[illegible]	[illegible]	[illegible]	[illegible]
松江	[illegible]	[illegible]	[illegible]	[illegible]	[illegible]
楓涇	[illegible]	[illegible]	[illegible]	[illegible]	[illegible]
嘉興	[illegible]	[illegible]	[illegible]	[illegible]	[illegible]
杭州	[illegible]	[illegible]	[illegible]	[illegible]	[illegible]
閘口	[illegible]	[illegible]	[illegible]	[illegible]	[illegible]

由閘口開至上海

站					
閘口	上午七點二十分	[illegible]	[illegible]	[illegible]	[illegible]
杭州	[illegible]	[illegible]	[illegible]	[illegible]	[illegible]
嘉興	[illegible]	[illegible]	[illegible]	[illegible]	[illegible]
楓涇	[illegible]	[illegible]	[illegible]	[illegible]	[illegible]
松江	[illegible]	[illegible]	[illegible]	[illegible]	[illegible]
莘莊	[illegible]	[illegible]	[illegible]	[illegible]	[illegible]
上海	[illegible]	[illegible]	[illegible]	[illegible]	[illegible]

上海新聞

◎日暮窮途之黨人

▲李徵五何以爲情

各省旅滬黨人因月前李徵五經手假天蟾舞臺演戲所籌之欵九千餘元迄未分給值此歲暮天寒告貸無門特於昨日（十七）集合數十人親赴李君寓所要求即日發給俾得聊以卒歲并聞此欵已由各首領陸續支用四千餘元所剩不滿五千元粥薄僧多不知將來如何解决也

◎法捕房拘獲大批匪徒

▲強盜婆亦難逃法網

法捕房捕頭阿而風西君及華探目黃錦棠沈德福等於本月十一晚上偵知有匪首丁彩華又名丁彩花仔帶同大幫盜匪潛入法新租界內圖搶當即傳齊各探捕在巨籟達路白爾部路等處拘獲丁彩華各匪解入捕房後又在盜窩內抄出槍珠三百餘粒聽候盤問口供再行核辦在案茲悉是晚除獲丁匪外同時拘獲者有王玉田王長安劉月山周小金子江友才高榮奎梁玉平尹四奎裘球遠金光玉李二劉長卿及丁匪之妻丁李氏女丁大素盜婦劉梁氏等十六名現由阿捕頭將各匪提出詰問之下供認于十月念六號晚上搶刦法新租界坟山路九十五號門牌順利典當內洋銀鈔票不諱餘不承認阿君以丁匪等實係劇盜决無祗犯搶刦一次之理諭令分別管押再候詳細盤問有無另犯別案情事錄明供詞解廨訊辦

◎南京大拐子（十一）

▲私造棧單　▲罪無可逭

愛多亞路大豐永雜糧號主張禹門串同鎮江人沈石庵私造棧單向中國通商銀行華安保險公司德昶潤等數十戶騙抵銀三十餘兩逃逸被控捕房飭探將沈拘獲解廨訊辦在案昨奉公堂提訊被告沈石庵延律師到堂辯稱被告係大豐永雜糧行過磅夥友與張禹門騙銀案毫無關係要求准予交保候訊云云即據原告代表海德禮斐斯禮明等三律師相繼到堂陳述案情並稱此案關係重大今被告律師請求交保敵律師等極端反對等語中西官得供判候二禮拜研訊再核

◎資遺無業游民之建議

▲若能實行　▲功德無量

滬上近來盜匪橫行搶案迭出通商巨埠叢成淵藪推原其故皆由各處無業游民麕集一隅飢寒所迫挺而走險欲謀遏止之法非從根本上解决不能收效昨聞旅滬某巨紳對於此事亟抱殷憂擬用治標方法條陳馮副總統請轉電中央籌撥款項仿資遣黨人成例派員在滬設局調查分別給資遣送回籍各安本分自謀生計以免麕集滬上擾害安甯云

◎攔刦錢莊夥計

▲盜匪當場就擒

南市花衣街施家弄乾元莊執事鍾椿淦於前日午後遣夥鄔仁義將中國銀行鈔票一千四百元持往兌換現洋之後當將一千元往小東門內周益大布店付訖往來賬欵尚餘四百元由鄔帶回莊內詎料行經施家弄口忽有匪徒郭大廣上前將鄔頭上猛擊數下之後欲將洋四百元搶刦圖逃當被鄔大聲喊救捉拿強盜由該處巡警及旁人聞警趕到竭力將郭擒獲連同洋元及鄔一併拘至一區警署本區警正略詰一過立即函送警察廳司法科訊辦昨日奉劉科長提訊先據鄔仁義投案聲明被匪搶刦未成情形並請嚴辦等語質之郭大廣供稱南京人家住閘北烏鎮路福德里第三家向在原籍耕種度日此次來申在滬北恆昌米廠內爲小工所有鄔之洋元並未搶刦實係因事往鹹瓜街誤走該處以致被警誤拘等語劉君得供盤詰至再郭始語塞無言一味痛哭而已劉君廉得其情傳到鍾椿淦備齊公文於午後將郭匪並證洋四百元以及鄔鍾二人一併移送地方檢察廳請爲訊辦本檢察官提案分別預審之下判令郭先行收押候辦鄔鍾着退去候示所有證洋聽候具狀給領

▲又一函云前晚七時滬南施家弄乾元錢莊執事鍾新甫遣其莊司鄔仁義至北市中國銀行以鈔票兌得現洋千餘元儲於布袋中除將六百餘元付與十六鋪某號外尚餘四百元攜回即乘華商電車至新碼頭下車不料早被匪徒所窺破尾隨至老馬路施家弄內黑暗處突被匪徒二三人上前阻止去路陡拔其烟猛擊頭部欲使昏暈隨有一匪強搶其袋內之洋幸該司將袋口繞在手腕堅不肯放當即大呼強盜搶洋適有一區一分駐所巡官楊治安與差遣巡長何文濤巡警張雲亭巡邏過此聞聲急赶上前奮勇兜捕得以擒獲盜匪郭大成一名其餘各匪已被兔脫遂將郭解至該所由李警佐詰問供稱南京人現住南碼頭滬軍營相近年二十四歲在北市蘇州路恆昌米店爲夥因回南至該處訪友並非爲盜鄔供在電車上與郭及他匪並坐被刦之時郭先動手行兇迨搜檢身畔並無違禁之具飭即移解警廳司法科訊究

◎昨晚長浜路之盜案

▲損失五十餘金

昨晚八時許有盜匪六人突至長浜路六百五十九號門牌鴻昌押店內各出手槍嚇禁聲張刦取帳台內大小洋五十餘元而逸並未開槍迨事主報請新閘捕房並飭中西包探往拿該盜等已早遠遁當向事主詢問該盜等年貌服式口音回稟捕頭轉稟麥總巡通飭各捕房中西探捕一體留心偵緝

◎邑廟勸業場落成禮

▲拆白黨又多一營業之地

邑廟後園新建之勸業場業已工竣布置完備定於今日行落成禮夏歷明正元旦開幕該商場建築既極華麗堅固而內容亦復優美整齊迥非尋常游戲場所可比擬下層影戲場座位寬敞可容千人大商場設在二層樓廣闊異常商櫃繁密陳列各色貨品中西餐間女說書場咸屬焉第三層建有舞台專演女子新劇外面平臺鋪以石子園栽花木憑闌遠眺樓閣參差古樹盤旋山石嶙峋者萃秀與點春也園景纖微畢睹循步而南則飛虹高架過橋又一平台寬可畝餘中峙八角亭頂有立鶴蓋是處本鶴亭遺址築此以留紀念者也西南隅則雲梯雙垂一閣凌霄緣梯登臨心襟爲爽湖心亭九曲橋即在其下西邊游廊凌空蜿蜒北行可達四層平台西廣屋爲說書場動物院拾級而登五六層平台俯瞰浦濱船舶可數七層樓屋頂高可攀雲四週裝有望遠鏡照之江海在目雖百里以外之佘山亦能望見眞奇構也開場內各種游藝皆備而尤以女子灘簧爲上海空前之特色凡北來車輛特准免貪車照届時開幕必有一番新氣象也

◎財政部催索衞田繳價

▲各衞戶[illegible]

清理上海官產處現奉財政部電開江蘇衞田清季辦法繳價之外尚須稅契今僅令繳價而定價復較前清有減體恤已至況浙江江西屯衞各田已一律繳價價值均較該省爲重各衞戶應有天良何得意存觀望至議員陳士髦建議不收地價一案未准院交即使交到採用與否尚須核議豈能遽作定案仰即分別嚴催清繳毋任觀望切切財政部元印

◎齊耀珊遲遲其行

▲猴子扒槓杆看風頭

新任浙江省長齊耀珊自京南下一節各報所傳言人人殊茲得本埠官廳確息齊省長自奉政府任命後本擬即日南下因本月十六日適值母氏魏太夫人壽辰太夫人僑寓天津故特先往津寓稱觴次日（昨日）始由津浦火車南下日內當可到甯俟與馮副總統及乃兄齊震岩省長晤商一切後再行赴浙履任云

◎盧護軍使受任後近訊

▲赶造表册之忙碌

松滬護軍使兼陸軍第十師師長盧永祥自受任以來將淞滬軍隊調防事宜業已佈置妥洽前日特召集各團營長面諭注重職守勤愼服務並飭軍書員漏夜赶將駐防地點及軍隊名册造成圖表於昨日委十九旅旅長兼上海防守司令官王賓賫赴甯垣面呈馮副總統備案云

◎齊省長聲色俱厲

▲強盜放搶　▲知事倒霉

上海道縣警廳各機關昨奉齊省長處分令開現屆冬令又值春節將近宵小最易竊發各縣知事警察廳長警佐均爲親民之官除暴安良責無旁貸宜如何整頓捕務保衞閭閻以靖地方乃入冬以來各縣搶刦之案時有所聞甚至層見迭出破獲寥寥捕務廢弛於此可見言之殊堪痛恨查吳縣事主胡梅卿等先後被刦計出案十起僅止破獲一起應將該縣知事記大過二次又宜興縣事主潘錫年等被刦計出案七起僅破獲三起應將該縣知事記大過一次又丹徒縣事主張啓高等被刦計出案五起尚有三起未經破獲阜寧縣事主張大寶等被刦計出案四起淮安縣事主顧□□等被刦計出案三起均全未破獲又將丹徒章知事阜甯馬知事淮安曹知事各記大過一次先示懲儆又查報載淞滬警廳轄境一月之內出案數起有未據呈報有已經破獲各縣者尚在密查核辦其出案不及三起或出案雖多而未經破獲之案不及三起者姑暫寬免記過仍責令各該知事認眞緝捕務使匪徒斂迹地方居民安謐如常如有能弁獲巨盜積匪定將該縣知事地方官長請奬自此次處分令後如地方仍出有搶刦之案分別案情輕重將該知事從嚴懲處撤辦勿謂言之不預也此處分通令仰速一體遵照辦理切切此令

◎軍警餉項提前發給

▲可以快快活活過年了

駐防松滬兩處陸軍第十師全師軍餉向例於陽歷月底給發現因陰歷年關已屆各團營官長兵士均需款項開銷特由松滬護軍使盧永祥呈請陸軍部暨馮副總統核准提前於陰歷年底發給藉示體恤並聞淞滬警察廳長徐國樑亦循例具呈省公署請轉飭財政廳撥款發給官長巡警餉薪已籌具領狀預備派員赴甯請領矣

◎王樸森縱火圖賠

▲想發財財不成

住居公共租界山海關路之王樸森因於前晚串同王全榮在江西路四十九號門牌屋內縱火圖賠保險銀兩被總巡捕房西探目門山偵知查出種種可疑證據於昨將王樸森拘解公堂奉關讞員會同英領事君訊據西探目上堂禀明前情（未譯）因判王押候下禮拜傳齊人證徹究

◎無賴盜棺記

▲到死人面上去着想

引翔港楊家宅鄉民楊海榮之祖父於陰歷十二月初八病故收殮時雇同村陸根新幫忙陸素無職業窮極無聊忽於前晚潛將楊祖屍棺劈開屍體所穿衣服剝取一空僅存下身單褲一條昨楊至陸之住所搜獲證據報請該管分所將陸根新陸長生父子及同居之陸阿五一併拘解司法科轉解地方檢察廳按律究辦

◎夫婦離異之糾葛

▲秋扇之捐早知難免　▲贍養之費豈可不付

婦人吳崔氏前在英公廨控告伊夫吳麗卿不顧贍養請求離異（□□）案由廨訊明判吳麗卿給原告贍養費洋一千元准予離婚在案嗣因吳央親友勸氏歸家（吳乃具禀求銷未幾距）每月津貼洋十五元吳又置氏於不顧致氏復延律師控由公堂於前午後飭探傳集兩造人證解案奉俞讞員會同陪審之英副領事羅君升座提訊先由原告代表律師上堂譯明前情並稱此案於民國元年奉公堂判決着被告貼給原告贍養費一千元後吳復挽親友勸氏歸家每月貼洋十五元立摺支取以堂上所斷之欵作爲存項着氏投案求銷豈知至八個月後祗給七元未幾復又棄置不顧實屬被告居心不良是以請求援照前斷辦理云云訊之被告吳麗卿供甯波人向在新閘開設萬生京貨店我與原告崔氏並非婚娶乃係姘識迄已十四年（曾育一女）詎氏不守閨箴迭遭凶毆前經控請提究後被氏反訴請求斷離奉判貼給贍養費千元氏自願歸家故將判斷之費作爲存款外每月另給洋十五元均有帳簿可稽等語並延律師到堂代辯中西官得供會商之下判照前斷除原告取洋三百六十元外尚有六百四十元之贍養費着被告分四個月將洋繳案給原告具領完案

◎引翔港學務近狀

▲義務小學之建設

引翔港一帶近年以來學務逐漸興盛是以原設之各學校不敷容納故經該鄉熱心志士擬重行集欵添創義務小學校數處以資造就聞已成立者計有二所其校址一設楊樹浦爲女子義務初等小學校一設該鎮爲男校所有一切佈置均皆妥貼俟春假日期屆滿即可與各校同時開學授課亦可見該鄉學務日有進步之氣象矣

◎商團籌備處紀事

▲丁巳年初二日之茶話大會

上海商團籌備處昨發通告云敬啓者本籌備處自改組以來在在圖謀建樹無如手續紛煩非率爾操觚所能從事即熱忱同志未期一致者良以年關在屆商務蝟集之故也然對於社會服務無論鉅商大賈署往寒來毫無常暑勞勞擾擾鼓交擢更堪再草草勞人那故本處早擬於此關緒常會議決以陰歷丁巳年初二下午二時假邑廟萃秀堂舉行茶話大會彼此團聚一堂握手言歡對於會務亦能集思廣益發抒宏論借一綫之光陰造無量之幸福正此舉當歲首休業定長同惜也務懇屆期聯袂觀臨指小一切不勝□□□□

◎工商研究會紀事

▲年終無休假　本埠工商研究會自事務所遷併於新署前南洋商業公學辦公後，對於會務進行甚速，所有評議會亦已改爲每星期開會二次，以期迅速而免延擱，現該會評議部議長王君查得滬上各社會歷屆年關仍照舊俗有閉會休假之舉，惟本會創辦未久，豈可從流，是應照常會議，以符實事求是之意義，是以經衆贊成，仍於星期一四開會磋議，況値此新正空閑之際，同人等亦正可從長討論會務，以故於昨由會分函各評議員，一體查照辦理，並於今晚七時續開會議，當將所編議事日程印送各議員備考，請爲屆時蒞會公共磋議矣

◎縣議員聯合會紀事

▲安徽滁縣議會復函　敬啓者，賜函敬悉，自治不復，法治不完，地義天經，千人一見，貴會擬聯合各省據理力爭，碩畫藎籌，欽佩無量，敝省各縣議會現已預備聯合公舉代表隨同貴會一致之進行，知關□注，特此奉復，順頌公安

▲安徽經縣議會覆函　江蘇縣議員聯合會公鑒，頃奉貴會來函展誦之下，感佩何似，事關民生國計，自應協力同心，積極進行，規復原狀，敝會准即函達敝省議會，請合安徽全省公推代表赴滬，與諸君接洽可也，此復，順頌公安

▲福建邵武縣議會復函　敬復者，頃接大函，並電文三件，捧續之下，足徵公等滿腔熱血，爲同胞請命，欽佩不已，所囑推舉代表抵滬協商，赴京請願，鄙人極表同情，不日即行買舟來前，以步諸君子之後塵，肅此奉復，順頌公綏

◎虬溪小學寒假游興會

引翔港虬溪單級國民學校昨日舉行寒假遊興會，商請引溪國民學校各職員編演新劇，一時觀者甚衆，嘖嘖稱道不置，茲將秩序錄下，(日間)(一)開會(二)音樂(三)演說(四)改良歌曲(五)魔術(六)新劇社會現形，夜間(一)開會(二)音樂(三)看樣學樣(四)新劇家庭淚，外加餘火打拳時曲種種(五)閉幕，(引溪小學)引翔港引溪國民學校開辦迄今已十餘年，所有各種科目皆適合實用，故其成績頗佳，昨日舉行寒假休業式，除訓詞給證外，並商請南洋公學甲班王君憲周試演各種魔術，觀者均稱美不置，誠盛舉也

◎驗契截止期

上海縣公署昨發布告內開，案查民國六年一月十三日奉江蘇財政廳訓令內開，案照蘇省驗契前經呈奉財政部核准展至五年年底爲限，並已通令遵照在案，現在期限已滿，自應遵令截止等因，奉此，所有驗契事宜應即於六年一月十五日截止，自一月十六日起一律免收驗費，令行佈告，仰合邑紳民人等一體知悉，特此布告

◎淞滬警廳不受道尹節制

江蘇省公署日昨訓令淞滬警察廳長徐輔洲文云，查地方警察官制第一條第二項規定，地方警察廳與道尹駐在同一地方時，直隸於道尹，但有特別情形之商埠不在此限，上海與淞地方繁要，所有淞滬警察廳當然適用特別商埠之例，應直隸於本省長，毋庸歸道尹監督，以專責成，除分電國務院內務部查照備案並行知滬海道尹外，合行令仰該廳長即便遵照，嗣後道尹署如有公文往復，均應按照公文程式第二條第十二款辦理，此令

◎限報教育統計表

本埠各道縣昨奉齊省長令催第四次教育統計表，曾經限於五年十二月十五以前呈報彙編，現除江寧等二十一縣送報外，其餘句容等三十九縣迭次嚴催，迄未隻字具報，事關統計，前經教育部明定考成，勒限十日內送到，否則照章懲戒云云

◎不肖子私掘祖坟

孀婦陸蔡氏住居老北門內，有祖墳一座，在五區三分所轄境斜橋地方，民國五年十二月被該氏夫叔陸景春私行拆掘，希圖變賣，由氏報經該管警所傳到，景春之妻老陸蔡氏解經閘北司法科轉解松滬警廳，本判兩造既係同族，應互商妥洽，擇地遷葬，不得擅行拆毀在案，詎日前景春復糾同多人前往私掘，迨該氏得信往阻，已被拆毀大半，除報請該分所禁止外，一面將陸景春扭控淞滬警廳究辦矣

◎楊善德之兩頭忙

新任浙江督軍楊善德將軍自入浙履任去後，其太夫人靈櫬仍停留署中，現楊督軍已擇定陰歷正月六日開吊等情(已紀報端)，茲悉楊督軍自到任後，對於一切諸事均已部緒妥貼，是以擬於陰歷新正初四日由杭遄返，藉華使署料理喪務，故日內各團體及政紳學各界之備辦誄詞祭幛送往者甚形忙碌，各界因恐新年備辦祭品不吉，均於日內趕送前往云

◎漏貼印花之受罰

二區二分署警區於前日派往虹橋等處向各店查印花，警士查至唐家弄口榮大昌帽莊，見該店所用流水各簿及往來摺子均未照章粘貼印花，當由該警抄錄門牌號碼，馳返警區報明，該區警佐傳到該店主，詢詰確係未貼，遂由該警佐判令罰洋十五元以儆

◎銀洋訟

▲拍賣債保銀　錢旺卿前承辦某公司牛皮，由王秋江担保，後因錢旺卿不交，該公司將保人王秋江具控法公堂，請追損失銀兩，王代賠後，亦求追還，故將錢管押，限還除繳外，尚少一千餘元，挺押不理，故判將錢所置坐落南陽橋地方之房屋發封備抵，現王投案聲稱，房屋已蒙堂上發封，求請核示，錢供實係租地造屋，況已抵押與人，求察，判將房屋拍賣再核

▲提案追貨洋　余仁德投法公堂控稱被陶炳春虧欠往來貨洋三十二元，向索迭次延約不付，求追等情，飭傳去後，避匿不到，昨日余又投訴前情，仍請傳追，孫讞員判令退去，候改提到案訊追

◎省委密查保衛團

齊省長以前飭各縣認眞舉辦保衛團，原爲各鄉區守望相助保衛地方治安起見，其間遵飭舉辦者固不乏人，而敷衍塞責者亦在所不免，現當考察五年度各縣成績之際，而保衛團關於地方治安理宜列入考成，新特遴委妥員分赴各縣詳細密查，俾憑核辦，聞滬海道屬已委候補知事崔某密查，業於前日抵滬云

◎拆白黨舊案重提

著名拆白黨譚百川(即湘人譚曉嵐)近因姦拐甯波婦人某氏及誘騙無錫婦人金鐲等件，逃匿無踪，已紀前報，茲聞該拆白黨前年在四馬路某旅館騙取某粵婦金鋼鑽戒指值洋數千餘元，曾稟控會審公堂有案，現捕房以該拆白黨估惡不悛，竟敢復至租界犯案，業經派探嚴緝，俾便從重懲辦云

◎施粥廠辦至卒歲

閘北施粥廠向章於陰歷年底數日內停發施粥，改給米票，本年因就食貧民較往年多至一倍，故日來慈善團主任王彬彥已要求該團董事部預備米票數十石，以濟窮黎，俾資卒歲云

◎私吞稅銀保證金三千

江海關稽查西員控用人金杏生私吞稅銀八十三兩等情一案，由探將金拘解公堂訊押在案，昨奉公堂復訊，被告延律師上堂要求交保候訊，而原告代表律師到堂反對，經中西官得供，判金交三千元人洋并保候再復訊

◎嚇詐之聲

退伍兵士湖北人陳禁南、余志國前日在南成都路六百三十七號門牌彭春光家用恐嚇手段希圖勒索洋元，被彭用電話報由新閘捕房飭探前往，將陳與余拘獲，昨解公堂，經中西官略訊一過，判兩被告押候下禮拜三查明再訊

◎領港公司經理易人

本埠領港公司經理英人陰司君因有要事，於前日乘車回國，所遺職務暫由美人呂知君代辦

◎小車傷人

湖北人王大凡昨日行經外大橋堍，被裝載鐵器之小車碾斷足骨，由捕將車夫及受傷人一併帶入捕房，王送醫院醫治，車夫押候訊辦

◎船捐已由商人包認矣

上海工巡捐總局長朱爲布告事，照得滬南浦江船捐，即船隻稅，向由商人包認收繳，以一年爲期，期滿招商接替，茲因承辦人邱志祥辦期屆滿，經由本總局招商投票，商人談桂香按月認繳捐款銀三千零廿六元，保屬多數，得標應歸接辦，飭令預繳三個月捐款，並出具認包切結，加具沈元吉商號保狀前來，除給諭承辦並呈報省長護軍使道尹察核備案外，合行布告浦江大小各帮船戶知悉，所有各項船捐，於民國六年二月一日起歸談桂香包認收繳，此項船捐係撥充地方公用，各該船戶務須遵照向章分別繳捐，不得違抗，承辦商人亦須妥愼辦理，不得浮加勒索，致干未便，其各遵照毋違，切切，此布

◎論稽價糾黨行凶

小販王桂福因於前日午後帮同在逃之小三仔糾黨在白克路將潘學蘇行凶毆傷甚重，由探顧阿根將王拘獲，昨解公堂，即據該探稟稱，兩造因購買橘子論價口角起釁，現在原告傷勢甚重等語，訊之王不認帮凶，奉官判王交一百元人洋並保候原告傷愈再核

◎竊荳油三簍

住居美界大連灣路六百六十九號門牌之陸金千因將東洋公司碼頭日人鴨格善失竊之荳油三簍兜銷與楊樹浦路八百另一號門牌錫餅攤主徐日興，被捕查見，將陸拘獲，傳同徐日與於昨解廨，奉中西官訊供之下，判陸押候禮拜五再訊

◎押犯一病不起

案犯劉小福前因在押患病，奉諭發送新普育堂醫治無效，延至昨日病死，當由該堂函報地方檢警廳相驗，奉賀檢察官沈檢驗員等蒞堂檢驗，得劉小福實係因病身死，並無別故，當由家屬投案請求自行棺殮，奉判准予免封

◎臘鼓聲中之茶樓酒館

南市第一區及一分駐所警正佐因陰歷年關之際，難免不有無賴匪徒混迹於茶樓酒肆及小說書場等處，於深夜時混迹街巷爲搶竊之生涯，實屬貽患地方，誠非淺鮮，爰爲正本清源之計，除由各長警認眞巡邏外，特傳諭各茶酒肆書場宜提早收市，書場則尤宜暫爲收歇，以免歹人涉足，而保地方治安云

◎餅餌爲誘拐之方

住居王家弄之江北婦人洪孫氏之幼子名小才子，年僅七歲，前日與姊小杜在門口被突餅師季巧寶以餅餌誘拐藏匿無蹤，昨即扭控一分駐所，季不承認，解送警廳司法科訊辦

◎育英小學畢業式

北山西路泰慶里私立育英小學校開辦以來頗著成效，今歲聘請王瘦桐君、唐越石君分任校務，辦理益臻完善，一月十四日該校舉行初等畢業式，並放寒假，由校長華杏村君發給證書，來賓張克明君演說，頗極一時之盛，茲將畢業生姓氏列後：童棣競、華憲聲、羅福康、任頌良、女子部盛素珍、鄒妙琳、柳愛珍、陳孝珍

◎發現無名男尸

本邑西南鄉徐家匯鎮迤西小浜內於前日發現無名男尸一具，年約三十左右，形似鄉人，頸項內有麻繩一根，實係被人謀害而死，拋棄在彼，當經該處地保查見，因無家屬出認，並案關謀害人命，立投地方檢察廳報請相驗等情，昨奉樓檢察官毛檢驗員下鄉蒞場驗得該尸週身無傷，惟頸項內有勒傷痕跡，委係生前被勒身殺，並無別故，填明尸格，判令地保代爲棺殮，暫封候家屬認領

◎救濟會又破拐案

救濟會偵探廣占順昨日在大達碼頭留美小輪船上查見女子一口，在輪徘徊，向詰該女，稱江北人，今年十一歲，小名狗子，此次遭人拐騙到此等語，當經該探四處查問，拐匪已經乘間逃去，即將該女狗子一口帶送水巡捕房，轉送地方檢察廳訊辦，奉諭發所留養再核

◎陰歷新年停辦公務

陽歷止月廿三號爲中華民國六年夏歷元旦，內地行政各官廳均應停辦公務，而英美會審公堂正會審官關絅之君亦已商准英美德三國領事，於元旦日(即陽歷一月二十三號)起至初五日止(二十七號)停理民刑訴訟五天，而初六日(即二十八號)適値星期，故須至初七日星期一開庭訊理各案云

◎判決做印花土案

廣居英租界四馬路大新旅館內之土販朱阿四因私販紅土，向山東路華洋印刷所主尚叙購買假印花粘貼烟土上，朦混報關，希圖販往內地銷售，被禁烟督銷局暨江海關查悉，報捕將朱與尚等拿獲，連同行使假印花稅之盛冠文一併解廨，迭經中西官研究明晰，判令一併押候會商，堂諭宜佈各情已詳本報，昨晨由廨宣佈堂諭之期，由捕將朱等三人解廨，兩造代表律師均各到堂候示，至十時王鑾之襄讞會同英領白君升座會商之下，以朱私販烟土罪已成立，判押西牢九月，尚與盛行使假印花罪無可逭，着各罰洋四百元，無力各押半年以儆

◎流氓戳傷而斃

無業流氓林嘉寶與探夥阿裕前晚在新閘北成都路鄭家浜附近，彼同類多人用刃戳傷倒地，經新閘捕房得悉，立飭中西探捕前往，將受傷人抬送醫院醫治，林嘉寶因受傷過重，不及醫治，旋即殞命，由捕將屍舁入驗尸所，候投稟公廨中西官蒞驗再核

◎碼頭偵探不稱職

鴻安公司商輪長安號與兩號停泊浦東鴻升碼頭，向不雇用偵探，現因客貨時有失竊情事，特雇現充綿紗捐局爛泥渡分卡稽查胡富全爲碼頭偵探，以資稽查客貨，不意富全辦事操切，前日長安船抵埠卸貨時，見有小竊聚集，未能彈壓，即渡浦而至十六舖內糾集流氓多名前往該船，而衆竊已散，不知何故與混名小癩子者忽起衝突，致將小癩子毆傷甚重，現該家屬已向地方檢察廳起訴請究矣

◎貞一女學休業式

英界南成都路寶裕坊貞一女子高初兩等小學校係長洲陸佩珉女士所組織，該校開辦一載，於茲學生達四十八人，成績頗爲優美，於舊歷十二月二十三日上午舉行寒假休業式，由總理孫君暨主任教員陸女士先後各致訓詞，畢，發給獎品而散，聞定於舊曆丁巳正月十七開學云

◎菜攤特別放寬時間

法租界向章菜市街沿途擺設之葷素菜攤擺至上午十時爲限，現今法捕房施總巡以舊歷歲底將屆，居民習慣均須預置菜蔬爲度歲之需，購者衆多，勢必擁擠，故傳諭各小販於即日起准予寬限擺至下午四時收歇，惟十二時後須將攤移在上街沿擺設，不致有佔街道，以便車馬往來而免衝撞

▲誌謝　承邑廟振豫公司勸業場惠贈開幕入覽券一紙，書此誌謝

時評

◎以待來年　(谷)

舊歷新年，滬上報紙向有休刊一星期之舊例，此一星期中，本報記者當與閱報諸君暫別，以待來年，再與諸君相見。

夫閱報諸君爲數至衆，記者烏能一一與諸君相識，然記者雖不識諸君，而記者之精神固無日不周旋於諸君之左右也，重精神而略形式，其此之謂歟。

今茲未能以待來年，是除舊布新之意也，或者吾國之除舊布新，即以來年爲發軔之始乎。

六年一月十八日
神州畫報
陰曆十二月廿五日

人造自
大瓶兩元　每打廿元
補血生精開胃
健脾滋陰潤肌
療虛益損長精
上海四馬路五

注意（本公司新月份牌艷麗絕倫惟所印不多如購煙四罐奉贈一張又有新日曆牌特請畫家編繪每日紀事翻新為空前之特製凡購四喜煙四罐即贈一份所存亦不多愛吸國貨者幸毋失此最新美術品

中國南洋兄弟煙草公司啟

醒世小說
九尾龜第十三集
武進張春帆（漱六山房）著
（千三續）

第六回　謝佩蘭僦居觀盛里　章秋谷獨赴幻仙園

那女子連忙掏出一方紗巾遞給秋谷道你的衣服溼了揩一揩罷秋谷會意接過絲巾來略略的指了一揩道你只顧請坐這不算什麼那女子便也坐下秋谷也坐下來把那方紗巾看了一看見是淺邊黑花的白洋紗巾雖然不是絲巾恰也十分清潔便把自己的一方淨白絲巾掏出來正要遞過去時忽見那茶臺架子的水順着那女子的椅背往下直流便又推那女子道你留心自己的衣服不要髒了那女子回頭一看秋谷順手把絲巾遞給他那女子接過來看時知道不是自己的不由的把絲巾聞了一聞覺得香水精的香味甜蜜蜜的直透進鼻孔中來便看看秋谷微微的點一點頭把那方絲巾塞在懷裏去了秋谷也把那一方紗巾放在鼻子上聞了一聞又在茶壺架子上抹了一抹抹乾了水漬放在袖子裏頭那女子對着秋谷搖一搖頭似乎說這是髒的你不要放在袖子裏去秋谷何等聰明豈有不會意的道理便也對他搖一搖頭那女子不由的問道你的衣服怎麼樣秋谷道我的衣服不要緊倒是你的衣服怎麼樣

（未完）

訂閱本報者鑒

凡直接將報費寄至上海本館者本年
元全年九元郵費不加訂全年者

神州畫報

六年一月十八日　陰曆十二月廿五日

血來

强壯筋骨久為世界唯一補劑

小瓶一元二角每打十二元

大藥房發行

旅行家居之良伴

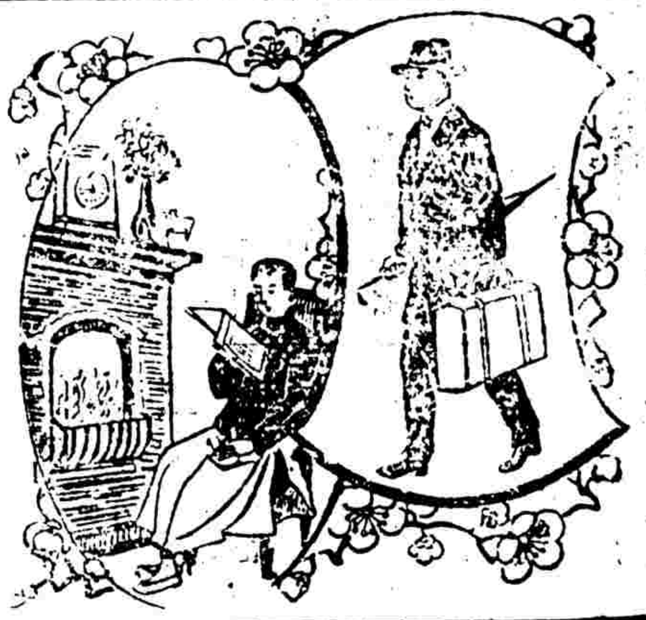

德皇統一世界策	一冊	八角
德皇作戰計畫書	一冊	八角
福爾摩斯偵探案全集	十二冊	四元
蒸溜外紀	一冊	一元二角
慈禧寫照記	一冊	八角
清代軼聞	四冊	一元六角
清室外紀	一冊	八角
清朝野史大觀	十二冊	六元
乾隆英使覲見記	一冊	七角
庚子使館被圍記	一冊	七角
情鏡	二冊	六角
情鐵	二冊	六角
心獄	一冊	六角
廬山花	二冊	六角
籠中鶴	一冊	四角
八一三	二冊	八角
歐陸縱橫秘史	一冊	三角
石屋移月記	二冊	三角五分
德國軍事偵探談	一冊	二角五分
戀海之悲波瀾	一冊	二角
紀克麥再生案	一冊	三角五分
歸夢	一冊	五角
傘破舊之情網	一冊	四角五分
天刑記	二冊	七角
繫想花園記	二冊	七角
波蘭遺恨錄	一冊	三角五分
兒童曆	一冊	五角

上海及各省 中華書局發行

補血不用鐵

紅血輪補藥

服此藥後不數分鐘即自能消化入血成血中原有之紅血輪

大瓶二元　小瓶一元二角

總發行上海河南路羅威藥房

總經理上海三馬路中法大藥房

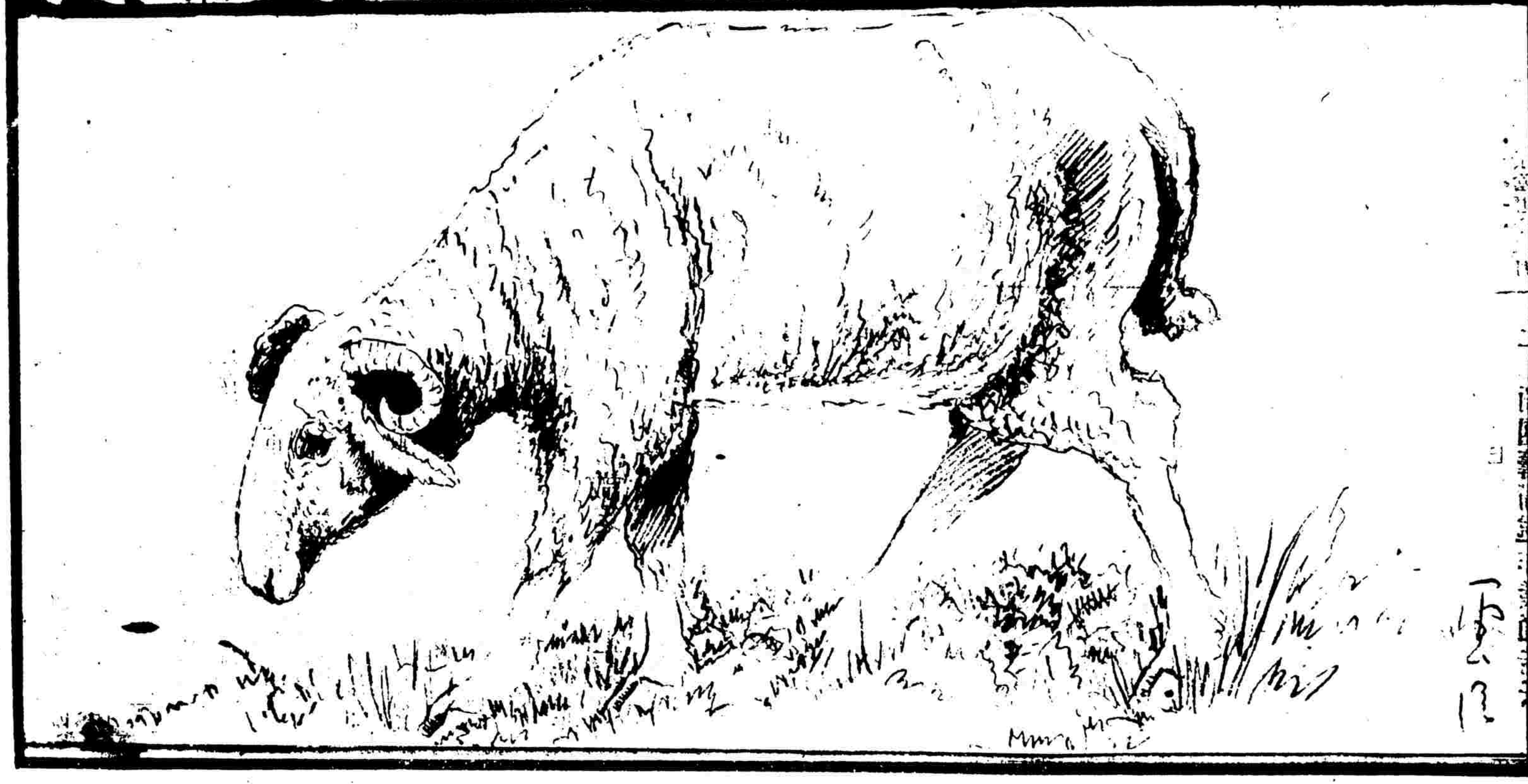

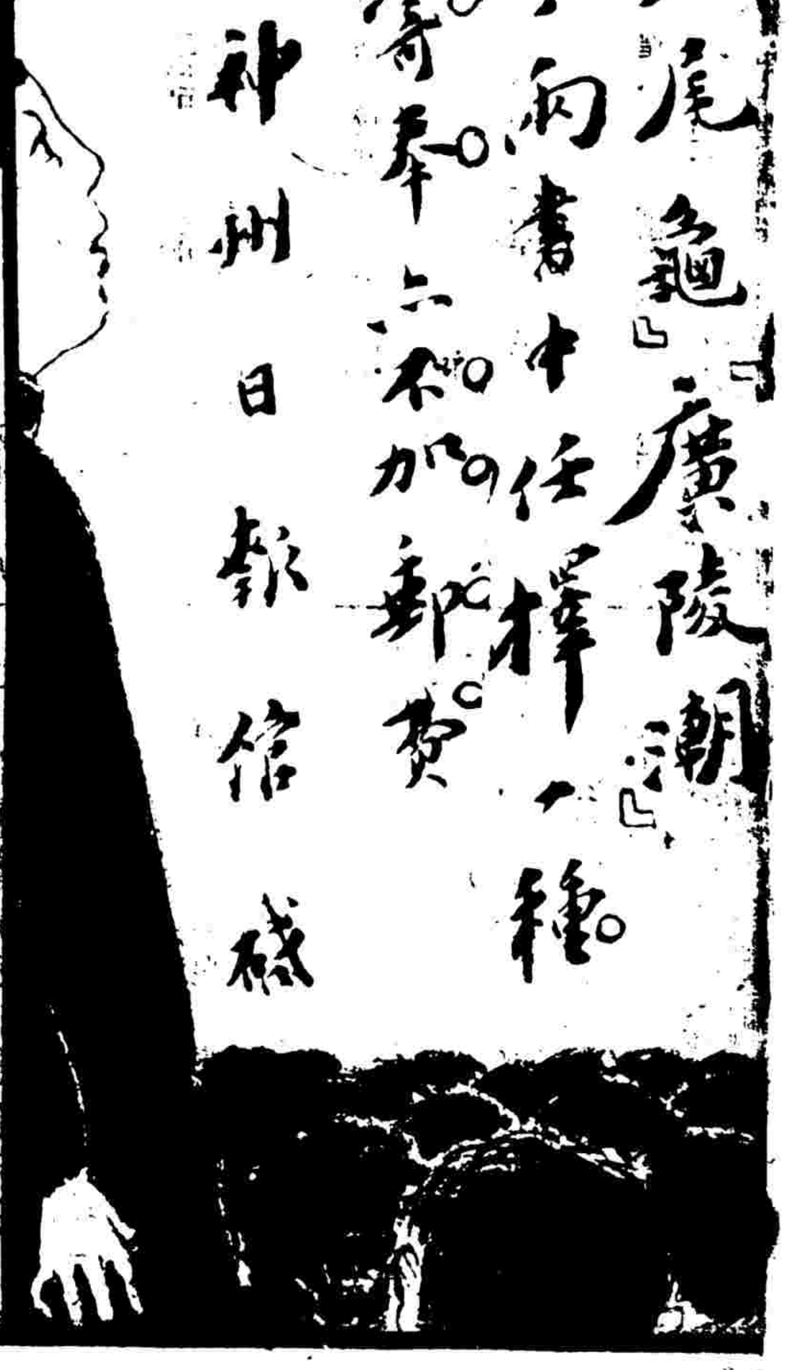

贈以定價六元三角之「九尾龜」「廣陵潮」小說各一部。訂全年者。得于兩書中任擇一種。一經收到報資。即將贈品寄奉。不加郵費。本埠外埠。一律贈送。

神州日報館啟